FUTURO

50¢

AL SERVICIO DE AMERICA

MEXICO OCT.-NOV. 1945

ORGULLOSAMENTE MEXICANO!

XOCHIMILCO

Xochimilco, nuestro hermoso vergel lacustre, tiene atractivos tan extraordinarios y únicos, que no puede concebirse un viaje a México sin que el turista deje de incluirlo en sus itinerarios . . .

Mexolub

"MEXOLUB", nuestro excelente lubricante nacional reúne tan extraordinarias especificaciones de calidad, que ha merecido la indisputable preferencia de los autovilistas mexicanos.

¿PROBLEMAS DE LUBRICACION?

DEJE QUE "MEXOLUB" LE DE LA RESPUESTA EN EL CAMINO

PETROLEOS MEXICANOS

*** VEINTE MILLONES DE LITROS VENDIDOS; NI UNA SOLA QUEJA**

FUTURO

AL SERVICIO DE AMERICA

REVISTA MENSUAL

NUM. 105.—Octubre—Noviembre de 1945.

★ ★

SUMARIO:

EDITORIALES

EL ORDEN CRISTIANO EN ACCION
LA CUARTA REPUBLICA
LAS DIFICULTADES DE LA PAZ

Págs.

AMERICA, OBJETIVO DE POSTGUERRA DEL VATICANO.—Por Mario Gil 10

LA SUPERVIVENCIA DEL FASCISMO EN PORTUGAL.—Por Antonio Rodríguez 13

EL CONGRESO OBRERO MUNDIAL.—Por Rafael Carrillo. 15

LA LITERATURA DE LA REVOLUCION MEXICANA.—Por José Mancisidor. 18

DESARROLLO Y PERSPECTIVAS INDUSTRIALES.—Por José Domingo Lavín. 20

POLITICA DEMOGRAFICA DE LOS GOBIERNOS DE LA REVOLUCION.—Por Gonzalo Aguirre Beltrán. 22

ESPAÑA, BALUARTE DEL EJE.—Por Luis Suárez. 24

EL PROBLEMA COLONIAL EN LA POSTGUERRA.—Por Carlos J. Contreras. 26

LA CANCION MEXICANA EN LA REVOLUCION.—Por Graciela Amador 31

EL CORRIDO DE LA REVOLUCION MEXICANA.—Por Graciela Amador 32

LA U. R. S. S., ESPERANZA DEL MUNDO.—Por Rafael López Malo. 34

EL NUEVO PLAN QUINQUENAL SOVIETICO.—Por Boris Praguinski. 35

EL PUEBLO ARGENTINO CONTRA LA DICTADURA MILITAR.—Por Carlos Rojas Juanco. 36

EL PROLETARIADO EN LA REVOLUCION MEXICANA.—Por Jorge Fernández. 38

CREDITO AGRICOLA Y OBRAS DE IRRIGACION. 43

LA LUCHA CONTRA EL ANALFABETISMO.—Por el Lic. Fernando Peraza Medina. 46

LA SEGURIDAD SOCIAL EN MEXICO. 49

EL DESENVOLVIMIENTO DE LOS TRANSPORTES NACIONALES. 51

III CONFERENCIA DE MESA REDONDA SOBRE LA INDUSTRIA DEL TURISMO 53

DIRECTORIO

Director:
Vicente Lombardo Toledano.

Sub-Director:
Manuel Germán Parra.

Jefe de Redacción:
Antonio Betancourt Pérez.

COMITE EDITORIAL:
Alejandro Carrillo.
Gaudencio Peraza.
Enrique Ramírez y Ramírez.
Carlos Rojas Juanco.

Administrador:
Humberto Lombardo Toledano.

Precio del Ejemplar: 50 centavos.

Subscripción Anual:

En toda le República Mexicana ..... $ 5.00
En el extranjero ..... Dll. 1.50

FUTURO es publicado mensualmente por la Universidad Obrera de México. Calle de Rosales 26. D. F. Teléfonos: Eric. 10-08-26 y Mex. L-80-10. Registrado en la Administración de Correos como artículo de 2a. clase, el 12 de diciembre de 1933.

Toda correspondencia y valores deben ser dirigidos a FUTURO Apdo. Postal No. 2503.

LIBRERIA ESTRELLA

PALMA NORTE NUM. 417-D

MEXICO, D. F.

ESPECIAL PARA PROFESORES PRIMARIOS URBANOS Y RURALES

UN VASTO SURTIDO DE LIBROS SOBRE:

AGRICULTURA
DIBUJO Y PINTURA
LABORES FEMENILES
ARTES Y OFICIOS
ECONOMIA DOMESTICA
DEPORTES Y JUEGOS RECREATIVOS
PEQUEÑAS INDUSTRIAS
POESIA, DECLAMACION Y ORATORIA
MUSICA Y CANTOS ESCOLARES
TEATRO Y ARTE
COMERCIO Y CORRESPONDENCIA
MEDICINA ELEMENTAL
DERECHO Y CIVISMO
LITERATURA GENERAL
INSTRUCCION MILITAR

BIOGRAFIAS
MARXISMO
HISTORIA
GEOGRAFIA
CIENCIAS MATEMATICAS
CIENCIAS BIOLOGICAS
CIENCIAS FISICO QUIMICAS
CIENCIA DE LA EDUCACION
LENGUAJE
SOCIOLOGIA
ECONOMIA POLITICA
FILOSOFIA
POLITICA
PSICOLOGIA
IDIOMAS

CUENTOS, VIAJES, AVENTURAS, BIOGRAFIAS, HISTORIAS, LEYENDAS

Y TODA CLASE DE LITERATURA INFANTIL

SERVIMOS LIBROS DE:

EL FONDO DE LA CULTURA ECONOMICA, EL FONDO DE CULTURA POPULAR Y EDICIONES DE LA UNIVERSIDAD OBRERA DE MEXICO

Hacemos remisiones a cualquier lugar de la República y del Extranjero.

Proporcionamos a los profesores, sin costo alguno, información sobre cualquier libro, y en particular, de los relativos a educación.

!HAGANOS SU PEDIDO!

UNIVERSIDAD OBRERA DE MEXICO

Departamento de Extensión Universitaria

ROSALES No. 26 MEXICO, D. F.

La Universidad Obrera de México, a través de su DEPARTAMENTO DE EXTENSION UNIVERSITARIA iniciará, a partir del próximo 1o. de Noviembre, un servicio especial destinado a surtir de los materiales necesarios a todos los

CLUBES DE LECTURA Y ESTUDIO

que, de acuerdo con las bases respectivas, se organicen en cualquier parte del país.

Serán motivo de estudio las principales

CUESTIONES NACIONALES E INTERNACIONALES

Para toda información, dirigirse al Departamento de Extensión Universitaria.

México, D. F. a 26 de octubre de 1925.

DEPARTAMENTO DE EXTENSION UNIVERSITARIA

UNIVERSIDAD OBRERA DE MEXICO

DEPARTAMENTO DE EXTENSION UNIVERSITARIA

BASES PARA LA FORMACION Y FUNCIONAMIENTO DE LOS CLUBES DE LECTURA Y ESTUDIO

Con el objeto de proseguir la labor que antes realizaba mediante sus cursos por correspondencia, el Departamento de Extensión Universitaria de la Universidad Obrera de México, acordó fomentar la creación y funcionamiento de Clubes de Lectura y Estudio, conforme a las siguientes

B A S E S

I.—Se requiere un mínimo de cinco personas para constituir un Club de Lectura y Estudio.

II.—Todo Club de Lectura y Estudio, al constituirse deberá levantar el acta respectiva enviando copia de ella, así como una relación de sus integrantes con especificación de su ocupación, edad y domicilio, al Departamento de Extensión Universitaria de la Universidad Obrera de México.

III.—Para ser miembro de los Clubes de Lectura y Estudio es requisito indispensable aceptar y cumplir las normas de trabajo y disciplina que cada Club acuerde y las instrucciones del Departamento de Extensión Universitaria de la Universidad Obrera de México.

IV.—Cada Club podrá elegir, de su seno, un núcleo directivo compuesto por lo menos por un Presidente, un Secretario de Actas, Acuerdos y Correspondencia y un Tesorero.

V.—Con el objeto de conservar el orden necesario a sus trabajos, los Clubes podrán acordar, por iniciativa o a moción del Departamento de Extensión Universitaria de la U. O., la exclusión de aquellas personas responsables de faltas que perjudiquen el cumplimiento de las tareas y finalidades de los mismos.

VI.—En todo caso, la última instancia respecto a la aceptación o exclusión de una persona como miembro de los Clubes, será el Departamento de Extensión Universitaria de la U. O.

VII.—Los Clubes de Lectura y Estudio realizarán su labor de acuerdo con los planes y las directivas proporcionadas por el Departamento de Extensión Universitaria de la U. O.

VIII.—Los Clubes tendrán derecho, además, a recibir los folletos, impresiones mimeográficas, libros y demás materiales de estudio que para los fines de estudio señalados edite o adquiera el Departamento de Extensión Universitaria de la U. O.

IX.—Los Clubes tendrán derecho también a la ayuda de los conferencistas y profesores que para la atención de sus trabajos destine el Departamento de Extensión Universitaria de la U. O.

X.—Cada Club podrá poner en vigor la cuota que sus miembros consideren adecuada para el pago de local, compra de materiales de estudio y en general la realización de todas las tareas señaladas.

XI.—Un diez por ciento del monto total de las cuotas recabadas por cada Club deberá ser enviado al Departamento de Extensión Universitaria de la U. O. como ayuda a los gastos que implica el fomento de los Clubes.

XII.—Las discusiones dentro de los Clubes, ya se trate de las cuestiones propias del Estudio, o de las que afecten directamente a los miembros, serán claras y abiertas, y en todo caso en presencia y con la participación de los interesados, que deben gozar del derecho de crítica y defensa.

XIII.—Cualquier situación que se presente en la fundación o funcionamiento de los Clubes y cuya resolución conveniente no esté prevista en este instructivo, será resuelta en última y definitiva instancia por el Departamento de Extensión Universitaria de la Universidad Obrera de México.

México, D. F., a 25 de octubre de 1945.

Editoriales

El orden cristiano en acción

EL acontecimiento POLITICO más importante de México en el mes de octubre de 1945 ha sido el cincuentenario de la coronación de la Virgen de Guadalupe. Con una audacia sin límites, las fuerzas internacionales de la Iglesia Católica y los partidos y grupos conservadores del país se han movilizado para, con el pretexto de una celebración religiosa, proclamar la necesidad de que se implante en América el "orden social cristiano".

El hecho más notorio es que el Vaticano y personalmente el Papa Pío XII dirigieron desde Roma los actos de marcada tendencia antidemocrática que se efectuaron en México en torno a la imagen de la Virgen de Guadalupe. Un Cardenal, Rodrigo de Villeneuve, de Quebec, legado "a latere" de Su Santidad, y docenas de obispos y arzobispos procedentes de todo el Continente, dieron a las celebraciones su mayor solemnidad y su sentido más trascendente.

El significado político de las llamadas conmemoraciones guadalupanas fué tan notable y evidente, que nadie pudo ocultarlo. Entre el aluvión de discursos y declaraciones de los eclesiásticos, resaltaban, clarísimas, las alusiones y exhortaciones de subido reaccionarismo. El cardenal Villeneuve, por ejemplo, hizo la apología del corporativismo. "Pío XI —recordó— sostuvo que MEDIANTE UN CUERPO DE GRUPOS O CORPORACIONES PROFESIONALES O INTERPROFESIONALES, CIMENTADO EN BASES GENUINAMENTE CRISTIANAS, SE PUEDE LOGRAR EN EL CAMPO DE LAS RELACIONES ECONOMICO-SOCIALES, EL IMPERIO DE LA JUSTICIA Y LA CARIDAD. Cada corporación vendría a ser la asociación legalmente constituída de todos los miembros de una profesión, y, en ella, sus actos convergerían en la búsqueda del bien común de todos los miembros de la sociedad. De tal manera, las profesiones corporativas producirían un triple provecho, esto es, económico, profesional y social; Y SE EXCLUIRIA LA POLITICA, EN EL SENTIDO ELECTORAL DE LA PALABRA".

El mismo Cardenal, al recibir a un grupo de periodistas y escritores de reconocida filiación antidemocrática, dijo: "En nuestros países se considera a la política como un deporte electoral..." Y terminó alentando a esos propagandistas de la reacción con estas palabras: "En nombre de Su Santidad, Pío XII, yo os felicito, bendigo vuestros esfuerzos y vuestras tareas, BENDIGO VUESTRAS PLUMAS y vuestros estudios y que el Espíritu Santo os ilumine".

El Arzobispo de San Antonio Texas, Robert E. Lucey, fué un poco más agresivo: "BASTA YA DE DERROTA Y DE RETIRADA", clamó en uno de sus discursos. "DEBEMOS AVANZAR COMO SOLDADOS DE CRISTO PARA LLEVAR A LA IGLESIA ADONDE LE CORRESPONDE, A LA CABEZA DE LA ESPECIE HUMANA. Los problemas de nuestros días no serán resueltos a menos que la influencia de la Iglesia se haga sentir en todos los órdenes de la vida humana. Los enemigos de Dios forman legión, y no cederán ante su Divina Voluntad hasta que presencien EL DRAMA DE LA CRISTIANDAD DINAMICA EN ACCION".

Recordando lo que en ciertas épocas ha sido este "drama de la cristiandad dinámica en acción", el Papa Pío XII, en su mensaje radiofónico desde Roma, el 12 de octubre, hizo el elogio de la rebelión "cristera", la más sangrienta de las intentonas de los grupos clericales contra el orden constituído por la Revolución Mexicana. El Papa dijo: "...vuestros hermanos y vuestros padres fueron víctimas de persecución, y para defenderla (la fe católica) se encararon sin vacilar hasta con la muerte misma, al doble grito de: "¡Viva Cristo Rey! ¡Viva la Virgen de Guadalupe!". Después exhortó: "Pero a vosotros toca, a vosotros y a todos los católicos americanos, seguir FIRMES EN VUESTROS PUESTOS, CONSCIENTES DE VUESTROS DERECHOS, CON LA FRENTE SIEMPRE ALTA ANTE EL ENEMIGO DE HOY, DE SIEMPRE: los que no quieren a María, porque no quieren a Jesús; los que querrían arrinconar o ignorar a Jesús, arrebatando así a María el más preciado de sus títulos. Frente a su rebelión, vuestra fidelidad. Que la Morenita del Tepeyac, que la Emperatriz de América y Reina de México no tenga que llorar deserciones".

Nunca, en los últimos años, o sea desde la rebelión "cristera", México había sido agitado por un lenguaje tan agresivo de parte de la Iglesia Ca-

tólica y del Vaticano en particular. Con violación expresa y hasta cínica de la Constitución Mexicana y de otras muchas de las leyes del país, los actos seudorreligiosos adquirieron el carácter de manifestaciones públicas en las que abundaron los gritos contra el régimen democrático y las amenazas de sedición e insurrección. Los políticos más connotados de la derecha, junto con los dignatarios extranjeros y nacionales de la Iglesia, realizaron durante varios días verdaderos actos de provocación antidemocrática, en medio del coro empalagoso de la gran prensa mercenaria que entregó toda su fuerza publicitaria a las tendenciosas celebraciones.

Fué así como México presenció, durante una quincena, un ensayo del "orden social cristiano". Sólo que México, en este caso, no era sino el cuartel general desde el que se lanzaban órdenes y directivas de combate a todas las fuerzas clericales y reaccionarias del Continente.

"La corona que le ofrendemos —a la Virgen Guadalupana— no debe estar colgando de los hilos tenues de una metáfora equívoca; la corona que le ofrendemos debe asentarse de un modo eminente sobre la columna firmísima de una realidad sociológica". "Levanta tu brazo, avanza inconteniblo, Virgen de Guadalupe, y toma posesión de tu trono como reina de la Nación Mexicana". "En este día solemne, te juramos fidelidad, te prometemos lealtad para la Santa Iglesia Católica, amorosa sumisión para el Vicario de Cristo en la tierra..." "Roma en México, por España". "De las naves españolas que tocaron nuestras playas, muy bien descritas por S. S. Pío II como auxiliadoras de la nave de Pedro, saltaron los Apóstoles de Cristo, y ellos hicieron ingresar en la única, verdadera, católica, apostólica y romana Iglesia, a todas las razas del Anáhuac y del Continente Americano". "En el correr de los siglos otra Reina amante de los suyos como ninguna, escucha los lamentos de otros pueblos que se extienden por las dilatadas regiones del Continente Americano; son los hijos de Anáhuac, Cuzcatlán y de los Incas, oprimidos por una civilización humillante, que los sacrifica como trofeos de victoria ante los ídolos, insaciables de sangre humana". "Toda la América, desde el Canadá hasta las regiones de la Tierra del Fuego, nos estrechamos alrededor de la Madre Santísima de Guadalupe. Y es Ella la que constituye nuestra unidad, la que constituye nuestra fuerza, la que constituye nuestra esperanza". "La unión de los países del Continente Americano por medio de la Acción Católica bajo el amparo de Santa María de Guadalupe". "La comunidad de raza e idioma en América, del Bravo al Sur, puede llevarnos a una Edad Media Americana, si nos unimos con el fortísimo vínculo de la religión. La Acción Católica es instrumento adecuado para lograr esta unión". (Palabras de diversos obispos y arzobispos, mexicanos y extranjeros, reproducidas por "La Nación" en su "Edición Especial Guadalupana" de fecha 20 de octubre).

¿Puede haber alguna duda, tan sólo después de leer las declaraciones transcritas, de que las llamadas conmemoraciones guadalupanas tuvieron más que todo el carácter de una concentración reaccionario-fascista contraria a la democracia y en favor de la implantación de regímenes falangistas, clericales, medioevales, agrupados bajo el signo engañoso del "orden social cristiano"?

X x X

La trama al descubierto

LOS alardes provocativos del Clero y los partidos reaccionarios despertaron de inmediato gran indignación entre extensas capas del pueblo mexicano. La opinión consciente entendió que se trataba, no de simples manifestaciones de la fe religiosa, sino de planeadas y organizadas demostraciones de la intención política del Vaticano y sus adláteres. La censura, la protesta, se dejaron escuchar pronto y claramente. El semanario liberal "Tiempo" y los diarios "EL POPULAR" y "El Nacional" coincidieron en dar voz y aliento a la amplia y profunda inquietud de las masas progresistas del país. Una denuncia legal, suscrita por numerosas agrupaciones sociales y relevantes personalidades, especificó las transgresiones a la Constitución y a las leyes que se habían cometido a propósito del cincuentenario de la coronación de la Virgen de Guadalupe. La repulsa a la actitud atentatoria del Vaticano, de la Iglesia de México y de los grupos conservadores, alcanzó su clímax en el banquete ofrecido al notable escritor Martín Luis Guzmán, editor y director de "Tiempo". En ese acto, destacados representativos de la ciencia, la cultura, el arte, el periodismo, el trabajo y la política democrática, rechazaron la provocación clerical-fascista y reafirmaron las tradiciones liberales del país.

Las fuerzas progresistas y revolucionarias de México establecieron sus puntos de vista y su conducta en la forma siguiente:

a).—LA LIBERTAD DE CONCIENCIA ES INDISCUTIBLE E INTOCABLE Y LA CONSTITUCION DE LA REPUBLICA, OBRA DE LAS TRES REVOLUCIONES HISTORICAS DE MEXICO, OTORGA A TODOS LOS HABITANTES EL DERECHO A CREER EN UN DIOS O NO CREER EN NINGUNO.

b).—NO ESTA A DISCUSION NI PUEDE SER MOTIVO DE DISPUTA LA CREENCIA RELIGIOSA. LO QUE ES INACEPTABLE ES LA INTROMISION DE LA IGLESIA EN LOS ASUNTOS QUE, POR MANDATO EXPRESO DE LAS LEYES DEL PAIS, CORRESPONDEN SOLO A LOS CIUDADANOS EN EL EJERCICIO DE SUS DERECHOS COMO TALES.

c).—LAS CELEBRACIONES EFECTUADAS CON MOTIVO DEL CINCUENTENARIO DE LA CORONACION DE LA VIRGEN DE GUADALUPE, HAN DADO PRETEXTO A UNA ABIERTA MOVILIZACION POLITICA DE LOS SECTORES REACCIONARIO-FASCISTAS, CON VIOLACION FLAGRANTE DE LA CONSTITUCION Y LAS LEYES MEXICANAS Y MENOSCABO DE LA RESPETABILIDAD Y AUTORIDAD DEL REGIMEN DEMOCRATICO DEL PAIS.

d).—LAS DEMOSTRACIONES POLITICO-RELIGIOSAS GUADALUPANAS ACUSAN LA INTERVENCION DIRIGENTE DE UN PODER EXTRANJERO, EL VATICANO, QUE SE INMISCUYE INDEBIDA Y ATENTORIAMENTE EN LOS ASUNTOS INTERNOS DE MEXICO Y OTROS PAISES DE AMERICA.

e).—LAS LLAMADAS CONMEMORACIONES GUADALUPANAS HAN TENIDO POR PRINCIPAL OBJETO HACER DE MEXICO —APROVECHANDO LA RELIGIOSIDAD DE SU PUEBLO— LA BASE PARA UNA VASTA ACCION CONTINENTAL CONTRARIA A LA DEMOCRACIA Y EN FAVOR DE LA IMPLANTACION DE REGIMENES INSPIRADOS EN LOS PRINCIPIOS DEL "ORDEN SOCIAL CRISTIANO".

f).—LA TOLERANCIA DE ESTAS ACTIVIDADES POLITICAS SUBVERSIVAS DEL VATICANO Y DE SUS RAMIFICACIONES EN CADA PAIS, PUEDE LLEVAR, EN UN PLAZO MAS O MENOS CORTO, AL DESENCADENAMIENTO DE GUERRAS CIVILES TAN CRUENTAS COMO LA QUE MEXICO PADECIO A MEDIADOS DEL SIGLO XIX O AL ESTABLECIMIENTO, MEDIANTE GOLPES DE ESTADO PROHIJADOS POR LA REACCION CLERICAL Y EL IMPERIALISMO, DE DICTADURAS DEL TIPO DE LAS QUE SUFREN LOS PUEBLOS DE ESPAÑA Y ARGENTINA.

g).—LOS ORGANOS PRINCIPALES DE LA PRENSA MERCANTIL MEXICANA ("Excélsior" y sus ediciones vespertinas, "El Universal" y su edición vespertina, "La Prensa" y su edición vespertina, "Novedades") SON EN REALIDAD PERIODICOS CONFESIONALES AL SERVICIO INCONDICIONAL DE LA IGLESIA CATOLICA Y DE SUS PLANES POLITICOS, Y DE ACUERDO CON LAS LEYES DE LA NACION MEXICANA NO PUEDEN OCUPARSE DE OTROS ASUNTOS QUE LOS QUE COMPETEN A LA PRENSA RELIGIOSA.

h).—LAS FUERZAS LIBERALES Y REVOLUCIONARIAS DE MEXICO HAN SIDO SORPRENDIDAS EN GRAN PARTE POR LA CONSPIRACION REACCIONARIA-FASCISTA DIRIGIDA DESDE ROMA Y DEBEN, SI QUIEREN PRESERVAR Y FORTALECER LAS INSTITUCIONES DEMOCRATICAS, PROCEDER A SU INMEDIATA ORGANIZACION EN PARTIDOS Y AGRUPACIONES DE RESISTENCIA Y ROMPER EL CASI COMPLETO MONOPOLIO QUE LA GRAN PRENSA MERCANTIL, ALIADA A LA REACCION Y AL IMPERIALISMO, EJERCE SOBRE LA ORIENTACION DE GRANDES SECTORES DE LA OPINION PUBLICA DEL PAIS.

X x X

La Cuarta República Francesa

LAS elecciones francesas del 21 de octubre, con sus resultados de sorpresa, han venido a indicar con más claridad en qué sentido marcha el viejo país liberal, piedra angular de la composición de poderes en Europa y en el mundo. Contra lo que esperaban y deseaban los círculos reaccionarios del mundo, la votación favoreció en primer término a los dos partidos obreros, el Comunista y el Socialista, que forman la espina dorsal del gran movimiento de izquierda francés. Una tabla de los resultados casi completos de las elecciones es la que sigue:

Partido Comunista	152 curules.
Partido Socialista	142 curules.
Movimiento Republicano Popular	141 curules.
Derechistas moderados	67 curules.
Partido Radical-Socialista	25 curules.
Diversas minorías	18 curules.

Las elecciones giraron en torno a tres puntos: 1.—Elección de diputados.—2.—Decisión sobre si Francia continuaría rigiéndose por su antigua Constitución o se elaboraría una nueva Carta Magna.—3.—Decisión sobre si, en caso de elegirse una Asamblea Constituyente, el poder ejecutivo debía continuar en manos de De Gaulle o entregársele por entero a la Asamblea.

Las decisiones populares son estas: 1.—Una mayoría aplastante de diputados para los partidos obreros, el Comunista y el Socialista, los cuales, en caso de aliarse, pueden decidir con sus fuerzas todas las cuestiones fundamentales de la reconstrucción política del país. 2.—Elaboración de una nueva Constitución que elimine las omisiones y deficiencias de la vieja Constitución, que amparó los desastrosos vaivenes de la política francesa anterior a la Segunda Guerra Mundial. 3.—Subsistencia del Gobierno Provisional encabezado por el general De Gaulle, hasta que haya una nueva Constitución, se efectúen nuevas elecciones generales y surja un gobierno constitucional y legítimo.

Después del 21 de octubre, la dirección fundamental de la opinión pública francesa no puede ser puesta en duda: Francia, en mayoría absoluta, está contra la vieja política y los viejos políticos culpables de Munich y del desastre de la guerra y en favor de los partidos y los hombres que lucharon contra el "munichismo" y organizaron y llevaron a la victoria la resistencia al invasor. Sin embargo, la perspectiva dista mucha de ser simple y totalmente despejada. El partido que ha obtenido el tercer lugar en el orden de la votación, llamado Movimiento Republicano Popular, no es, como se ha dicho, ni católico ni de izquierda. Es un partido de derechismo moderado, que en política exterior suele inclinarse a las soluciones más radicalmente peligrosas, como es la del pretendido "frente occidental" contra la Unión Soviética. Por otra parte el Partido Socialista tiene aún en su seno a muchos de los antiguos dirigentes que, diciéndose socialistas, colaboraron en operaciones tan turbias como la de la "no intervención" ante el ataque fascista a España y el mismo pacto de Munich. León Blum es el representativo máximo de esta ala del Partido Socialista.

Las últimas elecciones han colocado a cada fuerza política en posición para una larga lucha. Lo que la Constituyente va a decidir es, en substancia, si Francia recae en el dominio de las doscientas familias del feudalismo financiero o si da un gran paso hacia su conversión en una democracia más auténtica, más moderna, de fuerte sentido popular. Pero junto a esto, también va a decidirse qué papel preciso jugará Francia en la política internacional y concretamente en los esfuerzos para organizar una paz equitativa y duradera. El que Francia, agrupada en un "bloque occidental" bajo la dirección de los imperialistas británicos sirva de carne de cañón para una premeditada guerra antisoviética, o el que, integrándose en un verdadero sistema de seguridad europeo y mundial, contribuya poderosamente a defender la paz; estos son los dos términos del dilema vital y mortal que tiene frente a sí la Cuarta República.

Graves y muy complejos son estos problemas; pero el pueblo francés ha demostrado siempre, y lo está demostrando por enésima vez, que posee el instinto, la claridad de juicio, la energía y el temple necesarios para encontrar la ruta salvadora en las horas más difíciles de su historia.

X x X

Las dificultades de la Paz

ESTAMOS PASANDO AHORA POR UNA FASE DIFICIL DE LAS RELACIONES INTERNACIONALES. DESGRACIADAMENTE HA OCURRIDO SIEMPRE, DESPUES DE LAS GUERRAS, QUE LA UNIDAD FORJADA POR EL PELIGRO COMUN HA PROPENDIDO A DEBILITARSE A MEDIDA QUE ESTE PASA". Con estas palabras señaló el Presidente Truman en su discurso del 27 de octubre, las graves dificultades de la paz naciente, o mejor dicho de la colaboración entre las principales grandes potencias que libraron la victoriosa guerra contra el Eje fascista.

Varias semanas antes, la tensión se había revelado con el fracaso de la Conferencia de Cancilleres de Londres, la multiplicidad de incidentes y diferencias en diversas regiones del planeta y la acritud creciente de la propaganda antisoviética.

La realidad es que los aliados se están enfrentando a la tarea enormemente complicada de organizar la paz y rechazar el espectro de una tercera guerra mundial. El juego alternativo entre estos dos extremos no permite a ninguna de las potencias pensar normal y reposadamente en que lo que debe

organizarse es solamente la paz y no una guerra futura. De este vaivén de esta vacilación, están sacando partido las fuerzas supervivientes el fascismo y los poderes sombríos de la reacción y del imperialismo, empeñados en frustrar la victoria de los pueblos. En esta situación, es evidente que el mundo está marchando a pasos hacia una nueva edición, aumentada y corregida, de la política de las esferas de influencia y las alianzas parciales, que es lo contrario de la seguridad colectiva y la antesala del conflicto armado. Esa política de esferas de influencia y de alianzas parciales, se está rehaciendo desde el momento en que las potencias occidentales prestan oídos a la atronadora presión de los círculos fascistas y más reaccionarios que piden, como panacea para todos los males del Universo, la preparación inmediata de una cruzada contra la Unión Soviética. El primer objetivo estratégico de estos instigadores, consiste en apartar a los Estados Unidos y a la Gran Bretaña de la tenaz actitud de entendimiento con la URSS que plantearon y llevaron a la práctica los gobiernos de esos países en tanto Hitler y el Japón no habían sido derrotados. Cuando Hitler cayó y, sobre todo, después de la rendición del Japón, las voces de los enemigos de la unidad entre las potencias empezaron a proclamar en todos los tonos que era el momento de liquidar cuentas con el "enemigo verdadero", la Unión Soviética, al cual podía y debía vencérsele fácilmente. Esta campaña ha adquirido los caracteres de un movimiento para arrojar a la URSS, mediante la coacción declarada, fuera de las Naciones Unidas, al aislamiento y la enemistad con el resto del mundo. La historia de esta maniobra se parece mucho, sólo que en proporciones gigantescamente mayores, a la de la intriga que desde 1917 hasta 1941 urdieron los imperialistas y reaccionarios de toda la tierra para desatar una gran guerra mundial antisoviética. Sólo que como ya se sabe, por obra de condiciones históricas ineludibles, los resultados fueron muy distintos a los que deseaban o esperaban los autores de la intriga. No pueden esos mismos intrigantes esperar para ellos mejores resultados en esta su nueva aventura.

Por eso, tal vez, en medio de la ofuscación natural producida por la gritería belicista antisoviética, por los humos de las recientes batallas y la emoción de quienes se sienten inmensamente poderosos y dotados de la venia divina para imponer al mundo su capricho, el Presidente Truman ha dicho en en el discurso ya citado:

"EL MUNDO NO PUEDE TOLERAR NINGUNA VACILACION EN LA DETERMINACION MANCOMUNADA DE LOS ALIADOS EN ESTA GUERRA, PARA ESTABLECER UNA PAZ DURADERA. EL MUNDO NO PUEDE PERMITIR QUE SE DESINTEGRE EL ESPIRITU DE COOPERACION DE LOS ALIADOS EN ESTA GUERRA. EL MUNDO, SENCILLAMENTE, NO PUEDE PERMITIR QUE ESTO OCURRA. EL PUEBLO DE LOS ESTADOS UNIDOS, DE RUSIA, DE GRAN BRETAÑA, DE FRANCIA Y DE CHINA, EN COLABORACION CON LOS DEMAS PUEBLOS AMANTES DE LA PAZ, DEBE TOMAR EN SUS MANOS LA HISTORIA Y MODELARLA EN UNA NUEVA DIRECCION: LA DIRECCION DE LA COOPERACION SOSTENIDA. FUE EL PELIGRO COMUN LO QUE NOS UNIO ANTES DE LA VICTORIA. QUE LA ESPERANZA COMUN SIGA UNIENDONOS EN LOS AÑOS VENIDEROS".

Este es, tomando a la letra y en su mejor espíritu las palabras del Presidente de los Estados Unidos, el camino de la paz. No hay ningún otro camino que conduzca a ella. Es un camino difícil; un camino que tiene que seguirse en contra de las ambiciones de los imperialistas, sobre todo de los imperialistas que creen que la Divina Providencia ha venido en su auxilio con la bomba atómica; es un camino por el que no pueden marchar, por lo menos por su voluntad, los que piensan que este es el Siglo Americano, el siglo del imperio mundial indiscutido de los norteamericanos; pero, repetimos, ese es el único camino de la paz. El otro camino: el de las "esferas de influencia", los "bloques occidentales", los "cordones sanitarios antisoviéticos" en Europa o en Asia, o en América, no puede conducir, tarde o temprano, más temprano que tarde, sino a un conflicto de intensidad inimaginable, cuyas consecuencias sangrientas serían terribles para el género humano; pero del cual, a no dudarlo, saldrían definitivamente escarmentados los incorregibles provocadores imperialistas.

AMERICA, OBJETIVO DE POSTGUERRA DEL VATICANO

Por MARIO GILL.

> "¿Qué hacéis allí cruzados de brazos? ¿Qué hacéis allí frente a la Reina destronada, vosotros, displicentes ante la acción católica, indolentes ante la acción social, indecisos ante la necesaria, inaplazable acción cívica?".
>
> David Ramírez.
> Canónigo de la Catedral de Durango.

DURANTE la primera quincena de octubre, México vivió en plena Edad Media, esa "Edad Media Americana" de que se habló en una ponencia presentada ante el Congreso Mariano Interamericano. No sólo en el Distrito Federal, sino a todo lo ancho del país, el clero católico realizó una agitación política bajo el pretexto de la celebración del cincuentenario de la coronación de la Virgen de Guadalupe. La vieja leyenda del Tepeyac ha sido ahora revitalizada, mañosamente, y convertida en teoría política, el Guadalupanismo, como supuesta bandera de unidad de los pueblos del Continente Americano.

Con las fiestas del cincuentenario de la coronación culminó una paciente labor de años; previamente la Iglesia trabajó para que la Virgen de Guadalupe fuese entronizada en cada uno de los países de Hispanoamérica, como patrona de los pueblos y Emperatriz de América. Con ayuda de algunos gobiernos reaccionarios —Zomoza, de Nicaragua, es el mejor ejemplo— el clero católico logró dar continentalidad a su flamante tesis del guadalupanismo; de ello fué una demostración la presencia en México de los Arzobispos y Obispos de todos los países del Continente. Y esa supuesta unidad de los pueblos americanos, a través de la religión, fué refrendada por el Papa Pío XII en un mensaje dirigido, por primera vez en la Historia, al pueblo mexicano y sancionada con la designación de un Cardenal como Legado del Vaticano en las fiestas del cincuentenario, Monseñor José María Villeneuve.

¿Por qué la Guadalupana?

Pero ¿por qué ha sido escogida precisamente la Guadalupana como bandera política de la Iglesia en América? En primer lugar es evidente que el clero intenta explotar el irredentismo de las grandes masas indígenas de América. Juan Diego es el símbolo, de uno a otro extremo del Continente, de una aspiración perennemente frustrada, de millones de indígenas y que la Iglesia pretende satisfacer con promesas metafísicas, con doradas supercherías. El "milagro" del Tepeyac fué un recurso habilísimo de los dominadores españoles de la Nueva España para calmar la agitación que empezaba a cundir entre las masas indígenas que habían identificado a la raza blanca por el espíritu del mal. Era muy difícil para los indios adorar imágenes blancas. Una lógica primitiva les decía que si sus verdugos eran blancos, los dioses de sus verdugos, blancos como ellos, tenían que ser también malos. Esta discriminación racial, a la inversa, en el terreno de la idolatría, fué el origen de graves y sangrientas sublevaciones de masas indígenas en Chiapas. La Iglesia al ceder organizó la aparición de la Virgen Morena y aceptó que todas las imágenes de los santos, en las iglesias de las zonas indígenas, fuesen pintadas de color ocre. De ese modo se calmaban los escrúpulos de los indios idólatras hacia el nuevo culto. Con la Virgen Morena surgió una generación de imágenes no arias en todo el país.

Reunión política de los jerarcas católicos.

Pero hubo también otras razones. El prestigio histórico de la imagen que fué bandera en la Guerra de Independencia y acompañó, posteriormente, al pueblo mexicano, en sus luchas por la libertad y la tierra. Ninguna imagen del culto católico, en América, fué fusilada —como la Virgen de Guadalupe por los realistas— por el crimen de acompañar a su pueblo en su lucha de liberación. Esos antecedentes hicieron de la Virgen del Tepeyac un símbolo político- religioso que se adapta maravillosamente a la mentalidad atrasada y supersticiosa de las grandes masas de América hispana.

Existió otra razón para que la Iglesia Católica tomara el guadalupanismo como bandera de unidad americana y fué esta una razón táctica y estratégica: el prestigio de que goza México como país militante y avanzado, como pueblo enérgico y combativo capaz de grandes proezas; asimismo se consideró su posición equidistante entre las dos Américas y su situación de país vecino de Norteamérica, plaza fuerte del Protestantismo en el mundo. Esas circunstancias convencieron al Vaticano de que México

es un país importante y de allí que se haya dignado, por primera vez en la historia del Papado, dirigir un mensaje directo a los católicos mexicanos.

Nueva Política Vaticana.

La política de la Iglesia Católica en México y en América corresponde a la situación que confronta al Vaticano en Europa como resultado de la derrota militar del fascismo. La Iglesia confiaba en el triunfo del Eje. La bendición del Papa a las legiones de Mussolini que fueron a Etiopía a asesinar católicos, a la postre resultó ineficaz como resultará también la que otorgó a las que fueron a España. El Vaticano ve con alarma extrema la influencia que la Unión Soviética está adquiriendo en los países europeos y el cariño y confianza con que ven los pueblos de esas naciones al país del Socialismo. El Vaticano sabe que su dominio en España y Portugal no podrá prolongarse mucho y que una radicalización de los pueblos europeos terminaría con la menguada influencia que aun ejerce en el Viejo Continente. La posibilidad de una sublevación revolucionaria del pueblo italiano hace pensar al Vaticano en que peligra, inclusive, la sede de la Iglesia Católica y la convence de la necesidad de conquistar un asiento sólido en América.

Con el mensaje de Pío XII al pueblo mexicano se inicia la nueva política vaticana que será, en lo sucesivo, esencialmente americanista. En esto, la Iglesia sigue, fatalmente, el mismo camino que el Fascismo, su antiguo aliado. El movimiento nazi de "reconquista del mundo desde Buenos Aires" que encabeza en Argentina el agente hitlerista Fritz Mandl, se desarrolla paralelamente a la corriente del Nuevo Orden Social Cristiano que dirige el filósofo-político de la Iglesia Católica, Julio Meinvielle.

La nueva política del Vaticano consiste en la recristianización del Mundo desde México. De esta manera se pretende coger a Hispanoamérica en unas pinzas cuyos extremos son México y Argentina; la Iglesia y el Fascismo, combinados, para hacer de América un baluarte desde donde dar la batalla a las fuerzas nuevas que avanzan por el mundo. Hablando de esas fuerzas, dice el profeta del Nuevo Orden Cristiano, Julio Meinvielle:

"...frente a estas fuerzas revolucionarias que gravitan todas hacia Moscú, se halla la Iglesia Católica. La Iglesia por su esencia está por encima de la esfera cultural. Su misión es divina: quiere unir a los hombres en Cristo, para unirlos con Dios. Su misión es eterna; por encima del tiempo y del espacio une a los hombres con vínculos divinos.

"Sin embargo y en virtud de su esencia supracultural, la Iglesia tiene una gran fuerza de vivificación de las culturas humanas. Porque lo temporal, en contacto con lo eterno se vivifica como la tierra en contacto con el sol y, por el contrario, sustraído a su influencia, muere...Lo maravilloso de la cultura medioeval es el espíritu de la Iglesia que en ella sopla. Es el espíritu de Dios. Es el espíritu eterno. Diríamos que la jerarquía que hemos descubierto en la Edad Media no es sino condición para la vida del espíritu...

"En esa admirable efusión del espíritu reside el valor de la Edad Media y no, como imaginan los especialistas de la Historia, en las instituciones feudales y en el Sacro Romano Imperio. El feudalismo ha sido una realización determinada... por la influencia supracultural de la Iglesia. La Iglesia... está impulsada de un movimiento esencialmente jerárquico; quiere orden en las realizaciones humanas; quiere la realización de la verdadera cultura. Por esto, su movimiento es diametralmente opuesto al que agita al mundo moderno. Así como el mundo moderno se halla impulsado por un espíritu de rebelión, de rompimiento de las jerarquías y de lanzamiento en el caos, así la Iglesia hállase movida por el espíritu de subordinación, de respeto a las jerarquías esenciales, de integración en el orden.

"...La Iglesia católica es la fuerza más típica de cuanto se oponen a las fuerzas revolucionarias. Ella encarna el movimiento de reascensión, así como el comunismo encarna el movimiento de regresión. De reascensión no hacia las instituciones medioevales, que estas han pasado para no volver más como todo lo mudable, sino de reascensión hacia aquel Espíritu Eterno que animó a la Edad Media y que por lo mismo que es eterno, no es del pasado ni del futuro. Quiere la vuelta a Dios que es **Primum Principium.** Quiere establecer el orden por la primacía de la primera jerarquía: el sacerdocio".

Tal es la esencia del Nuevo Orden Social Cristiano: la Iglesia por encima del Estado; tal es el sentido de la agitación desatada sobre los pueblos de América y, particularmente, sobre México.

El mensaje del Papa Pío XII.

Tal es también el objeto del mensaje del Papa Pío XII al pueblo mexicano. Las palabras del Sumo Pontífice de la Iglesia son una incitación a la rebeldía al exaltar la memoria de los sublevados cristeros a cuya actitud atribuye el Papa la tolerancia de que disfruta hoy el clero católico en México. Dice Pío XII que esta situación demuestra "que no fueron inútiles aquellas invocaciones y aquella firmeza. Pero toca a vosotros y a todos los católicos americanos, seguir firmes en vuestros puestos conscientes de vuestros derechos y con la frente siempre alta ante los enemigos de hoy y de siempre... Que la Morenita del Tepeyac no tenga que llorar las deserciones. Que como estuvo ayer, pueda estar también mañana, orgullosa de sus hijos...".

Y es el Jefe de un poder extranjero, del llamado Estado Vaticano el que incita a los católicos mexicanos a imitar la actitud de los cristeros. Y es su Encargado de Negocios en México, Monseñor Luis María Martínez quien, desde su cuartel general en esta ciudad desarrolla la nueva política vaticana de convertir a la América en baluarte de la Iglesia Católica. "...nosotros sentimos —dijo el Arzobispo de México— que es oportunísimo que en

Costosa Corona riqueza que podría remediar nuestras miserias

estos momentos la América se congregue en torno de la Virgen María y que brote del Tepeyac una fuente de aguas vivas que se extienda por todo el Continente. Cada nación como cada individuo, tiene una misión providencial que cumplir y con más razón un conjunto de naciones como son las que forman el Nuevo Mundo. Yo pienso que todavía la América no ha realizado plenamente su misión providencial y me atrevo a pensar que en estos momentos ha sonado para América su hora.

"Después de esta guerra espantosa que conmovió al mundo, ante una Europa devastada sentimos, más que pensamos, que la unión de América es una necesidad ineludible. Fué preciso una guerra colosal para que nosotros descubriéramos el secreto de Dios y los designios de la Virgen María. La guerra nos hace sentir el anhelo de unidad... No, no quiere la Virgen simplemente un templo en nuestra patria; quiere que su templo llene el Continente Americano. No le habíamos comprendido. El Santo Padre lo comprendió... cuando declaró a la Virgen Santísima Patrona Universal de la América Latina; pero yo estoy seguro que todavía eso no satisfizo el corazón de la Virgen Santísima: el Continente Americano, todo, desde el Canadá hasta la Tierra del Fuego debe ser el grandioso, el celestial, el magnífico templo de Santa María de Guadalupe".

"Ya basta de derrota y retirada".

No se puede pedir mayor claridad. La política del Vaticano con respecto a América, fué expuesta con lucidez por su Encargado de Negocios en México, el Arzobispo Martínez: unir a los pueblos de Hispanoamérica bajo la bandera del guadalupanismo para lanzarlos, en el momento preciso, a la rebelión por la conquista del poder, por la implantación del Nuevo Orden Cristiano —bajo la "primacía de la primera jerarquía, el Sacerdocio"— antes de que las fuerzas nuevas abran cauces más profundos en las conciencias.

Fueron naturalmente figuras secundarias de la Iglesia las que se encargaron de dar la línea en términos más claros, menos esotéricos. Así, por ejemplo, fué el Arzobispo de San Antonio, Tex., Robert E. Lucey quien, desde la tribuna de la Basílica expresó: "basta ya de derrota y de retirada. Debemos avanzar como soldados de Cristo para llevar a la Iglesia a donde le corresponde, a la cabeza de la especie humana. Los problemas de nuestros días no serán resueltos a menos que la influencia de la Iglesia se haga sentir en todos los órdenes de la humana vida. Los enemigos de Dios forman legión y no cederán ante su Divina Voluntad hasta que presencien en drama de la cristiandad dinámica en acción... Clérigos y legos por igual hacen un flaco servicio al género humano cuando no recogen su armadura o no la usan como soldados de Cristo...".

Más directo todavía fué el Canónigo de la Catedral de Durango, el Presbítero don David Ramírez al expresar, refiriéndose a la Virgen de Guadalupe: "Eres una reina de derecho, pero no de hecho". (Y luego, dirigiéndose airado a los católicos presentes): "¿y vosotros, qué hacéis allí, cruzados de brazos? ¿Qué hacéis allí, frente a la reina destronada, vosotros, displicentes ante la acción católica, indolentes ante la acción social, indecisos ante la necesaria, inaplazable acción cívica?".

¿Qué quieren significar estas palabras? No hace falta una exégesis, pues no pueden ser más claras. La "inaplazable acción cívica" es el llamado desesperado del clero a los creyentes para que lleven al poder al hombre que esté dispuesto a ceder al sacerdocio la "primacía de la primera jerarquía" y no es una coincidencia que en las peregrinaciones realizadas se distribuyeran millares de pequeños volantes de propaganda política, con leyendas como esta: "somos un pueblo católico. No podemos permitir que se apodere de la Presidencia un masón y protestante como Miguel Alemán", o como este otro: "el pueblo y sobre todo el nuestro, tan infortunado, tiene el derecho inviolable de refugiarse en los consuelos de SU religión y todo intento para vulnerar este derecho es un atentado a las bases mismas de la civilización cristiana. Ezequiel Padilla".

¡Ya basta de contemplaciones!

Ya nadie puede dudar que esta peligrosa agitación clerical desatada sobre México ha sido inspirada por el Vaticano, por un Poder Extranjero cuyo representante en las fiestas guadalupanas, Monseñor Villeneuve, hizo al llegar no una apostólica declaración sino una ardiente defensa del corporativismo, base de lo organización social del Fascismo. Nadie podrá negar que el clero católico, al pisotear la Constitución General de la República, amenaza con destruir las conquistas que tanta sangre costaron al pueblo mexicano.

Nuestra historia del siglo anterior, una larga lucha fratricida, no es en realidad sino el "drama de la cristiandad dinámica en acción" de que habló el Arzobispo de San Antonio. La concentración clerical del 12 de octubre en México es una grave advertencia no sólo para nuestro país, sino para el Continente. Indica que América es el objetivo de posguerra del Vaticano y México el cuartel general de esa nueva política. Contra ello se impone el abandono de la política de tolerancia, seguida hasta hoy y la defensa intransigente de nuestra Constitución. Se impone también la unión estrecha de todas las fuerzas liberales y progresistas de México.

Ante la provocación clerical procede preguntar a los hombres libres de América, parodiando al canónigo de Durango: "¿y vosotros, qué hacéis allí, con los brazos cruzados?".

EL SINARQUISMO

es un Movimiento que lucha por implantar el

ORDEN SOCIAL CRISTIANO

y quiere la unificación verdadera de los mexicanos.

Declara que sus actos están bajo la protección de la

REINA DE MEXICO, NUESTRA SEÑORA DE GUADALUPE

y trabaja porque sea venerada en todos los ámbitos de la PATRIA.

PATRIA JUSTICIA Y LIBERTAD

Comité Regional del Distrito Federal Av. Morelos 74, Ciudad.

Volante Sinarquista, distribuido ampliamente en la semana guadalupana, que demuestra la utilización sectaria de la propaganda religiosa.

LA SUPERVIVENCIA DEL FASCISMO EN PORTUGAL

Por Antonio RODRIGUEZ

HACE varias semanas, el cable transmitió la noticia de que Oliveira Salazar jefe inamovible —aeternus— y ministro con varias carteras, del gobierno portugués, había prometido, en sensacional discurso, proceder al viraje de su país, mejor dicho del régimen que encabeza, hacia la Democracia.

Salazar siempre ha puesto en sus discursos —escritos en lenguaje vernáculo— una gran preocupación literaria y un fino tacto político. No sin razón es, al mismo tiempo, catedrático de la Universidad de Coimbra— cuna de las más altas figuras literarias portuguesas: Antero de Quental, Eca de Queiroz, para sólo hablar de los más gloriosos y allegado íntimo de su Eminencia, Monseñor Cerejeira, "Illustrísimo" Cardenal Patriarca de Lisboa.

Sin embargo de esta vez, la destresa sobria, algro fría, pero eficaz y casi bella con que maneja el idioma para decir lo que pretende sin dar motivo a más interpretaciones que las que a él le conviene; de esta vez, sí, ni la técnica cinbricense ni la habilidad diplomática vaticanesca, lo impidieron decir sin ambajes, ni ocultarla, esta verdad ineludible: ¡Que Portugal, desde hace mucho tiempo, desconoce en absoluto la democracia!

Salazar, al fin, confesó lo que tanto hemos dicho y repetido; reconoció que Portugal vive, con la complacencia de las naciones que hicieron la guerra al fascismo, bajo la férula de este mismo odioso régimen de opresión y de tiranía.

Y el mismo cable que anunció los propósitos "neo-democratizantes" de Salazar, se encargó, una semana más tarde, de demostrar que las "intenciones" verbales del dictador portugués no pasaban de una farsante mise-en-scene, oportunista y demasiado tardía para convencer, destinada tan sólo a aplacar la indignación del mundo conciente por la supervivencia en Europa de regímenes, como el de Salazar y el de Franco, que son partes integrantes del cuerpo cuyo cerebro y corazón latió en Berlín, en Roma y en Tokio.

La "democratización", prometida en su brillante discurso por Oliveira Salazar, no pasa, como se dice en Portugal, de cosa "para inglés ver", es decir, no pasa de una antiparra destinada a salvar las apariencias ante una Gran Bretaña laborista para quien sería difícil o por lo menos incómodo, explicar su protección a un régimen que fué aliado del que acaba de combatir.

El general Carmona, rodeado de espadones fascistas 'prepara' las próximas elecciones.

Pero Salazar sólo puede engañar a los que quieren dejarse engañar, o a quien desconozca su trayectoria política y la que, obedeciendo a varios intereses, imprimió a su país.

DIEZ Y NUEVE AÑOS DE DICTADURA

Portugal vive en estado de pecado mortal contra la democracia desde que en 1926, un grupo de generales, con el actual "Presidente" Carmona a la cabeza, se apoderó del poder por medio de un golpe de Estado.

Desde entonces a la fecha, Portugal ha visto desarrollarse, sobre su ensangrentado territorio una obra monstruosa e interminable que ha tenido los siguientes principales actos y cuadros:

1926: conquista del poder, en forma ilegal, por las fuerzas armadas al servicio de las oligarquías reaccionarias; supresión del Parlamento y del Senado, disolución de los partidos políticos, establecimiento de la censura a la prensa, fusilamientos en masa y deportaciones a Africa y a Timor.

1927: los militares "ceden" el poder a los técnicos. Oliveira Salazar (profesor de finanzas que se enorgullece de no haber comprendido "El Capital") ex diputado católico, mojigato y miembro de una cofradía religiosa, sube al poder. Se inicia la era de los "equilibrios" del presupuesto ("equilibrios" que la Sociedad de las Naciones, en sus estudios, pone en duda) los que se operan sobre la base del aumento de impuestos y de la disminución de salarios.

La indignación crece, las capas más concientes del pueblo se organizan ilegalmente en partidos revolucionarios clandestinos, estallan rebeliones armadas de mayor a menor duración.

Como reacción, la Dictadura —primero militar, después civil prefascista, más tarde netamente nazi-fascista— siempre a la orden de las oligarquías, organiza sistemáticamente el terror.

Con el advenimiento de Hitler, la Alemania nazi da a Portugal las orientaciones políticas del régimen a que Salazar denomina "Estado Novo" y que revisten las siguientes formas: "Legiao Portuguesa" (Las S. A. y las S.S. alemanas adaptadas a las condiciones nacionales); "La Mocidad Portuguesa" y la Policía de Informaciones (copiada de la Gestapo y dirigida por funcionarios de ésta); en tanto que la Italia fascista proporciona el molde del régimen corporativo.

Se crea una "Asamblea Nacional", una "Cámara Corporativa" y, como órganos vitales de ésta los "gremios", los "consorcios", las "federaciones" agrícolas y vinícolas.

Estos organismos económicos significan pura y llanamente el dominio absoluto del gran capital y de los señores de la banca y de la tierra, en la producción industrial y agrícola.

El "gremio", dominado, claro está, por los grandes, dictamina sobre los problemas de la producción y comercio, de su respectiva rama: fija las áreas de cultivo y las cantidades de productos que deben corresponder a cada productor; determina el número de éstos que pueden trabajar legalmente; establece precios; fija los salarios, etc.

Es decir, se establece una dictadura económica —y esa es, en efecto, la finalidad del fascismo— por medio de la cual, los grandes se hacen más poderosos y los pequeños se vuelven más miserables.

En fin, el fascismo en Portugal adquiere una estructura económica y una super-estructura política perfectamente definida.

En **1936**, con el triunfo del Frente Popular en España, Lisboa y otras ciudades portuguesas, se convierten en centros de conspiración que Salazar fomenta contra la República española. Sanjurjo maquina, desde ahí, el tristemente célebre 19 de julio, día en que inaugura una de las más vergonzosas páginas de la historia contemporánea.

Después, Salazar, hizo lo que todos conocen: ayudó a Franco en la forma más descarada: permitiendo el paso de tropas rebeldes a través del territorio portugués; enviando dinero y víveres a los insurrectos, precisamente cuando los campesinos portugueses, víctimas de inundaciones, pedían en vano el auxilio del gobierno; mandando tropas, como él mismo más tarde confesó, a combatir en las huestes del franquismo; negando cobardemente el derecho de asilo a los forajidos entregándolos, para ser fusilados, a los esbirros de Franco; saboteando —se vanaglorió de ello más tarde— la política de no intervención; permitiendo el paso de armas alemanas por el territorio nacional que se destinaban a destruir las ciudades y asesinar a las mujeres y los niños españoles.

La senda peligrosa del fascismo, sobre la cual marchó en forma constante, llevó a Salazar a comprometerse más y más a las potencias del Eje hasta convertirse en uno de sus más leales satélites.

Ya sin pudor, Salazar apoyó abiertamente las reinvindicaciones de Hitler, a través de afirmaciones tan rotundas e insospechadas como aquella que produjo cuando el Secretario de Estado Cordel Hull envió un Memorándum, sobre los problemas internacionales a las diversas cancillerías de Europa.

"Dejémonos —dijo entonces Salazar— de tratados o de afirmaciones en favor de la paz. Pongamos inclusa aparte la idea de acabar con la guerra y no hablemos siquiera de desarmar o de reducir los armamentos.

"Hay naciones víctimas de injusticias —Salazar se refiere aquí a la Alemania de Hitler— y si no hay modo de resolver pacíficamente este problema ¿para qué quieren disuadirlas de que no lo resuelvan por la fuerza?"

Esto fué dicho por Salazar el año de 1937, precisamente cuando Hitler se preparaba para lanzarse contra Europa y contra el mundo entero.

Más tarde, Oliveira Salazar preparó el terreno a la Alemania nazi para la realización de su primera aventura, obligando a Portugal a romper relaciones con la progresista y democrática República Checoeslovaca, justamente cuando Hitler se preparaba para dar el zarpazo sobre aquel país.

Por aquel entonces periódicos de Europa y hasta el "New York Times" se refirieron a este abyecto acto del gobierno portugués afirmando: "lo que Alemania no puede hacer lo manda ejecutar a otros".

En plena guerra, poniendo a un lado su vieja alianza con Inglaterra, puso en pie de neutralidad a Portugal —la posición que más convenía a Hitler— que de hecho fué una alianza con Alemania.

Nadie ignora que Portugal, durante la conflagración mundial, fué el trampolín del espionaje hitleriano hacia América.

Finalmente, cuando la Alemania nazi sucumbió, Salazar tuvo el desplante de declarar luto nacional, ordenando que los edificios públicos se cubriesen con negros crespones de duelo.

CON SALAZAR NO HAY DEMOCRACIA

Al fin de esta serie enorme, sinuosa y llena de emociones (de sangre, deberíamos decir) y del mismo modo que en las comedias de Lope de Vega y actualmente en las películas de Hollywood, el villano se arrepiente, los novios se besan y el príncipe (los meritísimos laboristas ingleses) queda satisfecho, porque reina la paz y en el mundo impera soberana y altiva, la Democracia y sólo la Democracia.

Pero la verdad es que el **happy end** hollywoodense no pasa de solución artificial, inventada atropelladamente para públicos poco exigentes.

Salazar sigue siendo el jefe del gobierno que ayer no más se cubrió de luto por la muerte de Hitler.

La Policía de Informaciones, con sus asesinatos y tormentos gestapianos, sigue existiendo de hecho, aunque la hayan cambiado de nombre, cosa bastante acostumbrada.

En el Africa ecuatorial portuguesa —en Cabo Verde— continúan funcionando, como máquinas disecadoras y de enloquecimiento humano, el horrible campo de concentración de Tarra-

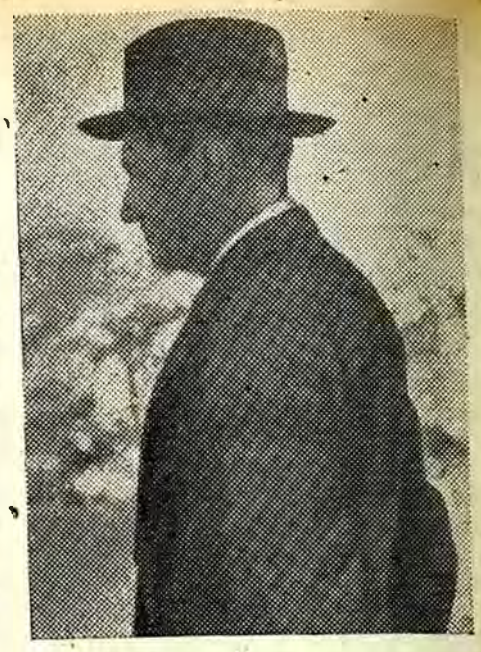

El casto dictador Oliveira Salazar.

Las cárceles están, como antes, pletóricas de presos que no cometieron más delito que combatir la alianza real con la Alemania nazi, la Italia fascista y la España franquista.

La prensa yace amordazada como desde el primer día —¡hace casi dos décadas!— en que los actuales gobernantes llegaron al poder.

Los partidos democráticos —que siempre estuvieron de parte de las naciones aliadas— republicano, radical, comunista, viven y seguirán viviendo —mientras Salazar se encuentre en el poder— en la más absoluta ilegalidad.

Líderes democráticos de reconocido prestigio como el Dr. José Domingo Dos Santos, Jaime Cortesao, Jaime de Morais, Francisco de Paula Oliveira y otros, siguen en el exilio.

En fin, en Portugal, **no ha pasado nada**, no ha ocurrido el más pequeño cambio, todo está como antes.

Mientras Salazar y su camarilla se encuentren en el poder; mientras no paguen, como verdaderos criminales, todos los horrores que han cometido y no abandonen el poder que usurparon y que han conservado por la fuerza de las armas, del terror y de los métodos gestapianos; mientras esa condición previa y necesaria no se produzca, Portugal continuará siendo fascista.

Si al "príncipe" le conviene por alguna de sus maquiavélicas razones que continúen existiendo en Europa puntos de reserva fascista, inofensivos para su imperio, más necesarios como barreras al progreso; si le conviene, que lo proclame o que lo calle; pero que no nos obligue a participar en comedias ni mucho menos aplaudir situaciones falsas y absurdas.

¡Es inútil! A la cara frailuna y medieval de Oliveira Salazar ya no hay máscara que le venga!

EL CONGRESO OBRERO MUNDIAL

Por Rafael CARRILLO

EN un palacio dorado de París, se escribió mucho de la historia mundial. Representantes de sesenta países, en nombre de sesenta millones de trabajadores trabajaron en crear la Federación Mundial del Trabajo. Tal juicio fué emitido por el corresponsal de la N. C. en la capital de Francia, el periodista R. P. Walsh. Y su compañero de la NANA, el corresponsal norteamericano G. Macgowen comentó: "De hecho se está edificando aquí otra organización de naciones unidas que quizá resulte más poderosa políticamente que la de San Francisco".

MATERIALIZACION DE UNA ESPERANZA

El viejo París de la Gran Revolución, el París de las barricadas del 48, de la Comuna y de la heroica lucha contra los alemanes, ha sido la cuna grandiosa de la gran internacional del trabajo. El París cargado de leyenda y de genuina y heroica tradición popular, vió congregados bajo los viejos artesonados de uno de sus palacios a los jefes de millones de hombres; a los guiadores de quienes con su esfuerzo, alimentan y engrandecen a la Humanidad entera.

De todos los extremos del mundo, viniendo de las cárceles, de los campos de concentración, del fondo de las minas o de la cubierta de los navíos; mexicanos, italianos, norteamericanos y chinos, ingleses e indios; malayos y yugoeslavos; rusos y cubanos; hablando todas las lenguas se juntaron los representantes auténticos de la fuerza que más consecuentemente lucho contra la barbarie del Eje. La reunión era el término de un doloroso y sombrío viacrucis recorrido por la clase obrera desde la Primera Guerra Mundial hasta el fin de la Segunda y coronaba los esfuerzos de los más esforzados y lúcidos hijos de la clase obrera. No es exagerado de ninguna manera el juicio de los periodistas americanos que hemos mencionado.

Los representantes de sesenta y nueve países, en cuyas organizaciones militan setenta y cinco millones de trabajadores, crearon el 3 de octubre la nueva Federación Sindical Mundial.

A diferencia de la guerra pasada, al terminar la última, el movimiento obrero ha marchado aceleradamente por el camino de la unificación internacional. La nueva organización es fruto de la unidad combativa de los trabajadores que sin diferencia de tendencias, a todo lo largo de la tierra, lucharon contra el nazifascismo imperialista y el bárbaro Japón. Mientras en la guerra pasada, el movimiento sindical se escindía y la Federación Sindical Internacional (Amsterdam), agrupaba solamente al proletariado "avanzado" de Europa y olvidaba deliberadamente a los cientos de millones de esclavos coloniales; la nueva Federación es realmente una organización internacional, pues abarca en sus filas a todo lo que existe organizado en el mundo contemporáneo —con la sola excepción de la Federación Americana

del Trabajo y pequeños grupos sueltos en unos cuantos países.

Gecnick, representante de los trabajadores checoeslovacos materializó en unas cuantas palabras en propósito fundamental de la nueva organización: "Queremos —dijo— un mundo de paz... sin la explotación de un pueblo por otro". Y expresando la diferencia entre la Federación Sindical Internacional (Amsterdam) y la nueva, el representante de los trabajadores australianos, el dirigente Thorton manifestó: 'Yo me pregunto por qué la antigua Federación no obtuvo el apoyo entusiasta que damos a ésta. Hoy, llenamos las condiciones requeridas".

LOS PROPOSITOS DE LA NUEVA ORGANIZACION

¿Cuáles son los propósitos de la nueva organización? Con la característica concisión norteamericana, Sidney Hillman, dirigente del CIO de los Estados Unidos y uno de los más esforzados luchadores por la unidad internacional manifestó: "Se ha logrado la unificación completa de las organizaciones obreras del mundo, con amplias oportunidades para hacer frente a los problemas difíciles que se nos presentan en el mundo". Lombardo Toledano declaró: "La constitución de la Federación Sindical Mundial es el fin que los trabajadores latinoamericanos persiguen desde hace mucho tiempo y no dejará de ejercer una influencia cada vez mayor en el mundo y singularmente en nuestros países de Latinoamérica".

Los grandes principios en que se basa la nueva Federación son los siguientes:

1.—La organización y unificación dentro de sus filas de las organizaciones obreras del mundo entero, sin distinción de raza, nacionalidad o tendencia política.

2.—Ayudar a los trabajadores de los países menos desarrollados a crear sus propias organizaciones sindicales.

3.—Llevar adelante la lucha contra todas las formas fascistas de gobierno cualquiera que sea la denominación o disfraz con que se oculten. Llevar adelante la lucha contra la reacción.

4.—Combatir a las causas de la guerra y trabajar por una paz duradera y constructiva. Apoyar la organización de seguridad mundial dotada de fuerza necesaria para impedir las agresiones.

5.—Cooperar en la más estrecha colaboración internacional en el orden social y económico para el desarrollo de los países que no lo han logrado.

6.—Representar a los intereses de los trabajadores de todo el mundo en todas las organizaciones internacionales cuya misión sea la de resolver el problema de la organización mundial, a base de acuerdos o convenciones establecidos entre las Naciones Unidas.

7.—Organizar la acción común de los sindicatos de todos los países contra cualquier limitación de los derechos económicos y sociales de los trabajadores y de las libertades democráticas; trabajar por la satisfacción de las necesidades de todas las capas de trabajadores en materia de trabajo y de salarios; obtener un sistema de seguro social adecuado que proteja a los trabajadores y a sus familiares contra las contingencias del trabajo, de las enfermedades, los accidentes, la desocupación y la vejez.

8.—Llevar a cabo la educación de los miembros de los sindicatos sobre los problemas de la unidad sindical internacional, para despertar en ellos la conciencia de la responsabilidad individual y colectiva en la realización de los propósitos que se asignan los sindicatos. Se considera condición inevitable para el logro de un fecundo trabajo de educación que dentro de las organizaciones sindicales, se asegure la democracia más amplia, la más estrecha colaboración entre ellas, amplia solidaridad internacional, intercambio sistemático de informaciones, la coordinación de la acción de las organizaciones, la protección en materia de emigración o inmigración y el empleo de todos los medios para difundir el conocimiento y el significado de las finalidades de la Federación Sindical Mundial.

DIFICULTADES Y DIFERENCIAS

No se llegó a un acuerdo rápidamente sobre todas las cuestiones. Sobre la creación inmediata o para más tarde, de la nueva Federación, hubo una reñidísima discusión. Walter Citrine, jefe de los sindicatos ingleses, proponía que se pospusiera la creación de la nueva organización para más adelante. Su objetivo era mantener viviendo algún tiempo todavía a la cadavérica Federación Sindical Internacional. La abrumadora mayoría de los representantes se pronunció en contra de tal proposición. Después, Citrine cedió. Pero entonces, surgió otro problema. ¿Qué hacer con la Federación Sindical Internacional (Amsterdam) y los Sindicatos profesionales internacionales? Citrine otra vez, sostuvo la necesidad de mantener viva a la Federación de Amsterdam y los sindicatos profesionales. La discusión sobre ambas cuestiones llevóse días enteros, llegándose al acuerdo de que tanto los organismos de la Federación Sindical Internacional (Amsterdam) como de los sindicatos internacionales profesionales, fuesen absorvidos por la nueva Federación Mundial.

Sidney Hillman, líder norteamericano miembro de la dirección de la nueva Federación Sindical Mundial.

Resueltas las diferencias anteriores, surgieron otras. Citrine se pronunció contra lo que él llama "la actividad política de los sindicatos" que según él debería estar proscrita de la nueva organización. Wekrema, representante de los trabajadores de Ceylan, le dió una respuesta adecuada: "Pedimos nuestra emancipación, así como la de millones de trabajadores coloniales que serán el elemento esencial de la nueva sociedad internacional que surgirá de la guerra. **La reivindicación de la libertad para todos los pueblos coloniales permitirá colaborar plena y útilmente en la organización del mundo del mañana.** "Y la demanda de independencia nacional, es una lucha esencialmente política. Los esfuerzos combinados de la gran mayoría de los representantes, forzó la retirada de Citrine, llegándose a un compromiso: ninguna tendencia impondrá a otra sus métodos de acción; aquellas organizaciones que deseen permanecer

Lázaro Peña dirigente cubano electo para la dirección de la nueva Federación.

apolíticas quedarán en libertad de luchar de acuerdo con sus métodos y tradiciones; las que utilicen métodos políticos, igual.

La discusión sobre los estatutos se llevó una semana, debiendo tomarse en consideración más de cincuenta enmiendas, entre otras las de ampliar el Comité que se integró definitivamente con veinte y seis miembros, en lugar de diez y siete como se proponía originalmente. Según los estatutos el Comité tendrá poderes especiales para decidir por mayoría de dos tercios las modificaciones estatuarias que se consideren pertinentes, sin esperar al Congreso Mundial. También el Comité tendrá facultades para decidir qué sindicatos merecen ingresar a la nueva organización, o no.

LA DIRECCION DE LA FEDERACION

La nueva organización quedó constituída en quince zonas geográficas y tres departamentos. Su Comité Ejecutivo formóse con las siguientes personas: **Secretario General,** Luis Saillant (Francia; **América Latina,** Vicente Lombardo Toledano (México) y Lázaro Peña (Cuba); **América del Norte,** Phillip Murray y Sidney Hillman (CIO de los Estados Unidos) y Pat Conroy (Canadá); **Unión Soviética:** Vassili Kuznetsov, Mijail Tarasov y la señora Bassova; **Inglaterra,** Sir Walter Citrine y Ebby Edwards: **Francia,** León Jouhaux y Benoit Franchon; **Australasia,** A. E. Monk (Australia); **China,** Chu-Hsue-Fan; **Africa del Sur,** Brian Goodwin; **Europa Meridional,** Giuseppe di Vittorio (Italia); **Europa Oriental y Central,** Ksmir Witashevski (Polonia); **Países Escandinavos,** B. Volan (Noruega); **Europa Suroriental,** Diuro Salaj (Yugoeslavia); **Cercano Oriente,** M. Hernis (Arabia); **India y Ceylán,** S. A. Dange y E. K. Mujerrji (suplente).

El Comité Ejecutivo ha designado un **Secretariado** compuesto por los siguientes dirigentes: **Presidente,** Sir Walter Citrine; **Secretario General,** Luis Saillant; **Vicepresidentes:** V. Lombardo Toledano, Sidney Hillman, Vassili Kuznetsov, Chu-Hsue-Fan, E. Kupers y Guiseppe di Vittorio.

El Departamento de los Secretariados Profesionales quedó a cargo de Walter Schevenels —secretario de la antigua Federación Sindical Internacional (Amsterdam)— y dos delegados de los Estados Unidos y la Unión Soviética.

LA ACTUACION DE LA CTAL Y SU CONGRESO EXTRAORDINARIO

El 10 de octubre se inició el Congreso Extraordinario de la CTAL, en París, en el local de la Confederación General del Trabajo, a nombre de cuya organización llevó un saludo a la asamblea, el gran dirigente francés Benoit Franchon.

Asistieron las delegaciones de México, Argentina, Brasil, Uruguay, Colombia, Panamá, Guatemala, Cuba, Chile, Santo Domingo, Puerto Rico y Ecuador. Concurrieron como delegados observadores, un representante de la Unión General del Trabajo de España, dos miembros de la delegación portuguesa y tres de la mexicana. La asamblea tuvo como objetivo, estudiar la aplicación de las resoluciones del Congreso Mundial y fijar la posición de la CTAL.

El balance de la CTAL en la magna obra llevada a cabo y especialmente de su dirigente Vicente Lombardo Toledano es enorme y de valor incalculable. Luchó desde su nacimiento por lograr la unidad sindical internacional; apoyó con todo su poder la lucha de los pueblos oprimidos de Europa y Asia; trabajó y obtuvo la creación de un Departamento Colonial en la nueva Federación y encabezó la lucha contra los remanentes del fascismo en el mundo, atrincherados en España y Argentina.

INTRIGAS DE LOS DIRIGENTES DE LA FEDERACION AMERICANA DEL TRABAJO

Los dirigentes de la Federación Americana del Trabajo (American Federation of Labor) rechazaron sistemáticamente todos los llamamientos que se les hicieron para que se unieran a las demás organizaciones sindicales del mundo. Abroqueladas en su criminal política divisionista, trabajan en todo el Continente e inclusive en Europa, por dividir el movimiento sindical, por estorbar la vida de la nueva Federación Mundial. Han votado crecidas cantidades para apoyar lo que llaman "sindicatos libres" en una serie de países, es decir, que tratan de fomentar la división en el seno del movimiento obrero.

Felizmente sus maniobras están condenadas al fracaso. En los mismos sindicatos de la Federación Americana del Trabajo, crece un profundo descontento contra la criminal y aislacionista política de sus dirigentes reaccionarios, instrumentos "obreros" del imperialismo más reaccionario que existe en la actualidad.

Por su parte la nueva Federación cuya línea de actividad es profunda y sinceramente unitaria, ha expresado por boca de su Secretario General, Luis Saillant, la línea que seguirá en este espinoso asunto: "Haremos todos los esfuerzos que estén en nuestras posibilidades para que la Federación Americana del Trabajo no permanezca apartada como lo hizo hasta aquí".

Confiamos en la conciencia de los trabajadores americanos miembros de la Federación Americana del Trabajo que forzarán a sus dirigentes a unirse a sus hermanos, en el seno de la gran central internacional que acaba de fundarse.

Walter Citrine dirigente inglés.

LA LITERATURA DE LA REVOLUCION MEXICANA

Por JOSE MANCISIDOR.

Martín Luis Guzmán.

LA Revolución Mexicana, que vino a subvertir todo el sistema feudal imperante en México desde la época de la Colonia, creó también, paralelamente a las nuevas formas orgánicas que rigen al México de hoy, una nueva literatura que no será siempre una literatura revolucionaria, pero sí una literatura de la Revolución.

La poesía, con Carlos Gutiérrez Cruz, está inspirada por un rico contenido de tendencia social. Más allá de la causa pasajera del estridentismo, cuyo valor se circunscribe al simple hecho histórico, con la presencia de una técnica nueva y del moderno maquinismo, la voz de Gutiérrez Cruz está saturada del aliento y la esperanza social revolucionaria. Los elementos, los animales, los hombres o las cosas, aparecen en sus imágenes poéticas sirviendo a la misma causa social que el pueblo mexicano defiende.

Sin embargo, el género literario que con la Revolución mexicana alcanza mayor madurez, es la novela y el relato. En el primero surge una generación encabezada por Mariano Azuela, cuya obra "Los de Abajo", pinta, de una manera fragmentaria, la lucha armada.

Esta novela es una novela de la Revolución, pero nunca, pese a las aseveraciones de Luis Alberto Sánchez, una novela revolucionaria. Por el contrario, si a las reacciones del lector hemos de atenernos, "Los de Abajo" provocan sentimientos y pensamientos opuestos al hecho histórico que le dió vida. Tal cosa no quiere decir que Azuela sea un escritor y un novelista contrarrevolucionario, ya que analizada toda su obra hallaremos novelas que como "Los Caciques" y "Las Moscas", denuncian el caciquismo y sirven los intereses revolucionarios.

Gregorio López Fuentes.

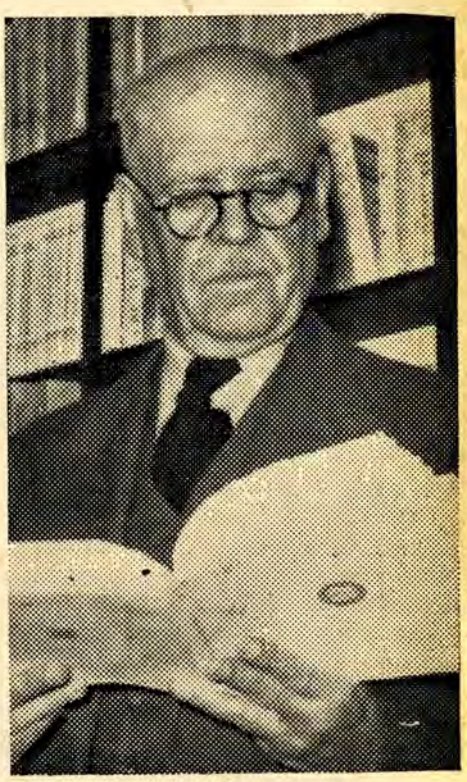

Mariano Azuela.

De los novelistas que lo siguen, los que se pliegan con más docilidad a lo episódico de sus obras son Martín Luis Guzmán y Rafael Muñoz. En ellos lo anecdótico, como en "Los de Abajo", es lo esencial. Como Demetrio Macías, Rodolfo Fierro y Francisco Villa, o bien Tiburcio Maya, encarnan el **héroe** empequeñecido por sus problemas personales y por lo reducido de su horizonte social.

"El Aguila y la Serpiente", "La Sombra del Caudillo" o "Vámonos con Pancho Villa", recuerdan siempre al Azuela de "Los de Abajo". Tal vez un indefinido deseo de "epater le bourgeois", hace que unos y otros subrayen los trazos de gran guiñol de sus obras, de las que el lector no enterado intuye sólo el crímen, el robo, el pillaje y la barbarie, como sinónimo de la Revolución.

Gregorio López y Fuentes sigue estos mismos pasos en su primera época. Pero después se libra. Y en "Tierra", "Arrieros", "Huasteca" o "El Indio",

José Revueltas.

aparecen ya las masas del pueblo mexicano moviéndose en pos de sus más nobles e insatisfechos anhelos. Ahora la Revolución deja de ser simple episodio o pasajera anécdota para revelar su profundidad. En esta segunda época de su obra López y Fuentes imprime a sus novelas un sello personal y demuestra en ellas una mejor comprensión no sólo de los hechos de la Revolución mexicana, sino también de los fines y las causas que la han engendrado.

López y Fuentes y José Mancisidor, penetran la urdimbre que parece envolver el proceso social del pueblo mexicano, desentrañando su verdad histórica.

Para Ernest Moore, "Mariano Azuela, Martín Luis Guzmán, Gregorio López y Fuentes, Rafael Muñoz, José Mancisidor, y otro más, José Rubén Romero, son los más altos valores entre los novelistas de la Revolución".

Pero existen otros: Jorge Ferretis, Mauricio Magdaleno, Xavier Icaza y Hernán Robleto, que sin haber nacido en México, continúa las huellas de los novelistas mexicanos de la Revolución.

Mas la Revolución mexicana es un hecho vivo, latente, que lucha aún por imponer sus normas. Y una generación joven produce ya su gran novelista, (José Revueltas), cuya madurez está en razón inversa con sus pocos años.

"Los Muros de Agua" y "El Luto Humano" son las dos pequeñas grandes obras de este joven novelista, llamado a madurar en el tránsito feliz de la creación.

Lo trascendental en la novelística de la Revolución mexicana es el fin de la leyenda propagada por algunos escritores americanos sobre la capacidad del hombre para dominar las fuerzas ciegas de la naturaleza. Ahora el paisaje deja de tragarse al hombre, dominador y no dominado, y de norte a sur, en todo el continente americano, la novela de la Revolución reintegra al hombre en su sitio verdadero.

Críticos, como Luis Alberto Sánchez afirman que la novelística americana, y con ella la de nuestra Revolución, no es sino fotografía, olvidando que no hay uno solo de los autores citados, que no haya hecho obra de recreación en una muy personal manera de ver a los hombres y los hechos

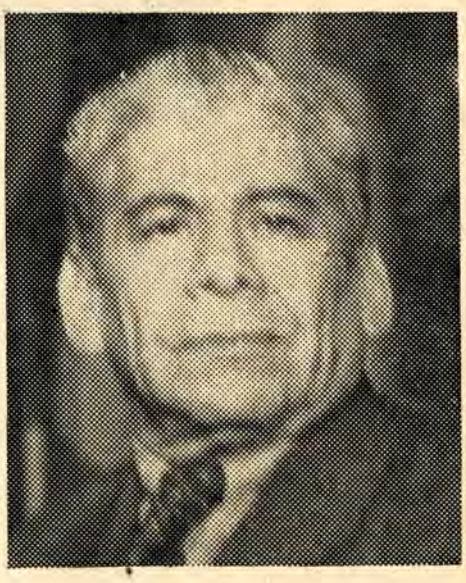

José Mancisidor.

que pone en los cuadros de sus novelas.

Existen también, quienes con un criterio primario, condenen a los novelistas mexicanos por su abandono de las formas clásicas. Igual acusación que fuera, con anterioridad, hecha a la novela de la guerra.

No obstante, hay que repetir que toda época histórica posee formas propias de expresión. Y las formas que la burgesía diera a su epopeya en su época de desarrollo y de esplendor, nada tiene que hacer ahora. Y a un nuevo contenido corresponde un nuevo continente, que no es sino llevar adelante el proceso de la historia.

Igual que la novela se desarrolla el cuento y el relato. Con iguales virtudes y semejantes defectos. Pero tratando de afirmar la magnífica herencia de los grandes cuentistas mexicanos del siglo XIX.

Y en el ejercicio de este género, son los más jóvenes los mejores. Revueltas, Turrent Rozas, Cipriano Campos Alatorre, Luis Córdova, Pavón Flores, Bassols..., sin despreciar ni subestimar, a los ya consagrados: Vasconcelos, Rafael Muñoz, Martín Luis Guzmán, Jorge Ferretis, Magdaleno, Benítez, Rojas González, Efrén Hernández, Abreu Gómez, Mancisidor...

Como en la novela, no sería posible decir que todas los cuentistas son revolucionarios; pero sí son un producto de la Revolución mexicana. Y hasta cuando ellos piensan que ésta está ausente, la citan, se refieren a ella y la aluden como si una fuerza superior a su volutad los impeliera a ello.

Como la Revolución crea nuevos problemas, la temática, tanto de la novela como la del cuento, tiende a modificarse. Y los cuadros de la lucha armada son sustituidos por otros nuevos más imponentes y no menos apasionantes.

Es seguro que la Revolución no ha dado todavía a un verdadero gran escritor, pero nadie puede afirmar que él no esté madurando sobre el suelo de México, en donde ha florecido una nueva época histórica henchida de promesas y cargada de realidades.

DESARROLLO Y PERSPECTIVAS INDUSTRIALES

LA DOCTRINA ALENTADORA

Por José Domingo LAVIN

CUANDO más se ahonda en la investigación de los problemas económicos de México, más fuerte convencimiento se adquiere en la idea de que es indispensable recuperar el tiempo perdido en el desarrollo económico, a base de organizar una industria nacional que permita cambiar el sistema semicolonial de economía en que vivimos, a una organización moderna, cuyo principal objeto debe ser aumentar la capacidad económica de la población en general, poniéndola toda a trabajar y a producir, aprovechando nuestros recursos naturales y creando en esta forma, con la producción, el mercado interior.

Todos los aspectos de la economía significan inter-relaciones que se tranforman en antinomias si se quiere estudiarlas bajo un aspecto parcial de los factores relacionados. Así por ejemplo, durante mucho tiempo se venía sosteniendo la imposibildad de nuestra industrialización, porque no teníamos el mercado consumidor. Por otra parte, se afirmaba que no teníamos un mercado consumidor porque no se había formado una clase importante, con poder adquisitivo suficiente, debido a lo atrasado de la industria.

Cuando se examinaban los problemas del comercio exterior, (todavía muchas personas incurren en esta contradicción) se combatía el sistema proteccionista de la industria nacional, porque pudiendo obtenerse los artículos más baratos en el exterior, se consideraba que el consumidor mexicano iba a ser disminuído en su capacidad de adquisición, al tener que comprar esos artículos más caros. Al mismo tiempo resultaba incuestionable que si no se restringía la importación por medidas arancelarias, era imposible desarrollar una industria, que por motivos muy conocidos, tenía que producir a mayor costo las mercancías.

De una manera semejante en la actualidad se importan artículos alimenticios y se gastan cientos de millones de pesos en obtenerlos y en subsidiarlos, porque no se producen en el país, pues al mismo tiempo la producción agrícola nacional se encuentra detenida por el peligro que le significa estas importaciones masivas y la influencia que puedan ejercer eventualmente en los precios.

Dentro de estas especulaciones teóricas, que conducen a círculos viciosos, se ha venido actuando por un importante sector del país sin considerar los asuntos económicos en una fase más práctica, cambiando ciertos conceptos equivocados que en realidad rijen todas esas consideraciones.

Es incuestionable que cuando se habla del consumidor y se aisla este concepto, se está formando una entelequia económica que solo existe en casos de excepción, por cierto, enteramente despreciables por su número dentro de la colectividad. El consumidor no puede existir como ese extracto aislado de los razonamientos teóricos; el único consumidor real, es el que al mismo tiempo de su función de consumir, desempeña una función correlativa de producción. Esto es tan elemental, que se encuentra expresado desde los conceptos más elementales de la sabiduría popular: "El que no trabaja no come".

Ese consumidor teórico, cuya función solamente es la de consumir y al cual sí le podría interesar obtener todos los artículos al precio más económico, vendría a ser el tipo excepcional del heredero multimillonario, del que obtuvo un premio en la lotería, o se enriqueció en tal forma, que dedica el resto de su vida a consumir su extraordinaria acumulación de dinero. Esta excepción no tiene interés económico de ninguna especie.

En México podemos ver, sin necesidad de mayores esfuerzos, el notable incremento de circulación de la riqueza con el aumento de la ocupación industrial, con motivo de los desarrollos en los últimos años.

Los 875,000 obreros que la estadística señalaba como nuestra población industrial en 1941, significan la creación de un mercado no menor de cuatro millones de consumidores, que son la base principal del mercado interior. Esta población debe haber crecido probablemente en una cuarta parte y seguramente, junto con los aumentos de jornales, sostiene una gran parte de la circulación interna actual. La presencia en los cines, teatros, restaurantes, eventos de-

portivos, etc. etc., de numerosos trabajadores, significa el mejoramiento económico de esta clase, que es la parte importante de las posibilidades de consumo.

Un mayor número de empresas industriales, la modernización de las mismas que permita mejores salarios, aprovechándose la expansión para evitar la desocupación; el aumento de la actividad agrícola cuando sus cosechas se aprovechan íntegramente, porque hay industrias que usen los esquilmos y en general el aumento de producción que significa, como se ha explicado, la creación de verdaderos consumidores útiles, es seguramente la única base para cumplir el propósito nacional, que al mismo tiempo es un compromiso internacional, de elevar el nivel de vida de la población.

Los precios de las mercancías que vienen del exterior, aún cuando significaran menor gasto en nuestra clase consumidora legítima, causan la disminución de la producción nacional y no benefician en realidad a los consumidores, que irán perdiendo con la desocupación su poder económico.

Si estuviéramos transportando a un campesino mexicano a través del territorio de los Estados Unidos y llevándolo a las ciudades donde temporalmente se efectúan las grandes ventas en barata, este campesino que recibiera solamente los diecinueve centavos de dólar al día, que gana como término medio, por más que se moviera en este excepcional mercado, no podría comprar más que los mismos diecinueve centavos que tenía de ingreso.

Los temores de que la protección arancelaria se pudiera usar para ganar con exceso por parte de los empresarios protegidos, son por lo general infundados: desde luego el industrial sabe que el abatimiento de sus precios le proporciona mayor clientela y también sabe que si obtiene lucro inmoderado, provoca inmediatamente la competencia dentro del mismo país protegido. Además, el gobierno puede tener los medios de gravar toda utilidad extraordinaria o que signifique lucro indebido, con altos impuestos y obligar así a la industria a desempeñar su función correcta. Tampoco debe despreciarse la campaña insistente que la Cámara Nacional de la Industria de Transformación hace entre sus asociados, para que se percaten de la importante labor social que les está encomendada, sin cuya realización los industriales saben que se convierten en el justificado blanco de críticas y ataques de la misma clase obrera. Hay que tener confianza en estos factores naturales de la economía, para esperar que se forme en México el mismo ambiente que predomina en la mayor parte de las naciones económicamente desarrolladas.

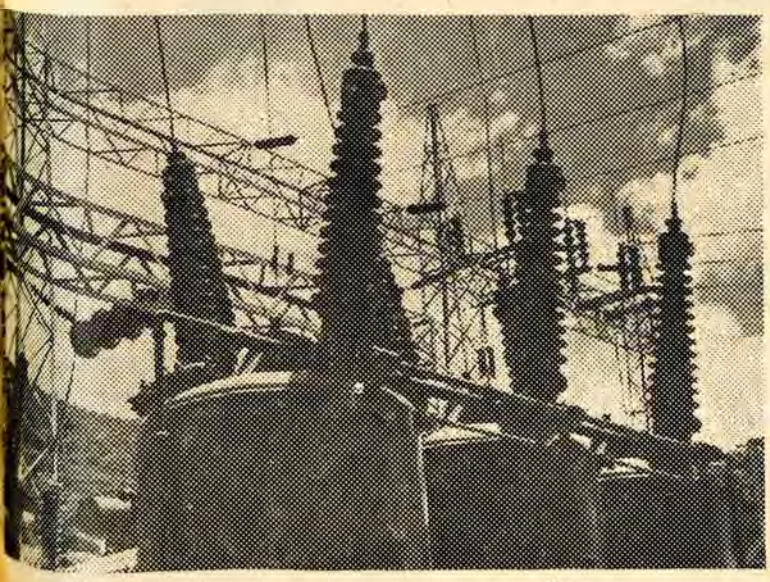

La protección arancelaria concedida solamente a base temporal, o usada para corregir abusos, no produce el efecto psicológico de impulso a la iniciativa privada y ésta continuará retraída como hasta la fecha venía sucediendo, con respecto a la inversión industrial.

Si en México se usan estos pensamientos para dirigir la política económica, no hay razón alguna para que no se inicie una mayor intensificación del esfuerzo industrial y automáticamente el organismo económico, bajo la presión de las necesidades, tendrá que irse mejorando en todos sus aspectos.

Un ilustre físico americano, en una obra clásica sobre la composición de la materia, asegura que si la filosofía griega que concibió los átomos hubiera seguido predominando durante la edad media, en lugar de la filosofía aristotélica, que desechó tal hipótesis, seguramente la física moderna hubiera llegado a los conocimientos actuales sobre los átomos con anticipo de un siglo.

Lo mismo nos pasa a nosotros: contreñidos en hipótesis económicas que no abarcan toda la situación, hemos perdido un siglo que es necesario recuperar a base de establecer los principios correctos y pagar, como sin falta tenemos que pagar, nuestro retraso, que en el fondo no es más que un valor económico negativo.

POLITICA DEMOGRAFICA DE LOS GOBIERNOS DE LA REVOLUCION

Por Gonzalo Aguirre Beltrán

LA política de población de los regímenes que precedieron al de la Revolución se caracterizaron en lo fundamental por sus esfuerzos para establecer dentro del país fuertes núcleos de inmigrantes blancos que sirvieran a manera de garañones para mejorar nuestra "raza" —con este término se aludía a nuestros grupos indígenas que sujetos a una explotación de siglos, permanecían segregados de la nacionalidad.

El prestigio de los blancos, que por esos años llevaban a cabo la asombrosa expansión que les dió el dominio efectivo del mundo; el ejemplo del milagroso desarrollo de los Estados Unidos del Norte; y las perspectivas de un futuro placentero que se avizoraban en países hermanos como la Argentina, recolonizados por pueblos del medio día europeo, daban a esta política espejismos de fuerza y certidumbre.

Fueron, pues, consecuentes los esfuerzos de la Dictadura por atraer al país inmigrantes blancos y establecerlos a gran costo en diversos lugares de la República, para que sirvieran a modo de señuelo que atrajera hacia México una corriente migratoria que se desviaba hacia otros lugares de América.

Sabido es que esta política demográfica fracasó totalmente al omitir en sus premisas toda una serie de circunstancias ambientales que han hecho de México, desde la época colonial hasta nuestros días, no haya nunca sido un país de inmigrantes.

Los Gobiernos de la Revolución dirigieron sus esfuerzos hacia el logro del mejoramiento económico cultural de nuestras masas, como los medios más a la mano para conseguir con el aumento de la población, un standard de vida acorde con la dignidad humana.

Esta política tuvo su culminación durante el período del Gobierno Cardenista que hizo florecer el Indigenismo colocándolo en el primer plano de la atención nacional, afirmando la convicción de que es en lo nuestro donde debemos buscar la solución de los problemas de México.

La labor de asculturación que impulsó la Administración cardenista entre los núcleos indígenas más aislados del país, comienza a rendir los resultados que de ella se esperaban. Ha quedado, desde luego, firmemente establecido el hecho de que no necesitamos mejorar nuestra "raza". El prestigio de los blancos europeos, que creó el mito de su superioridad, ha venido por los suelos debido, entre otras cosas, a la exageración ridícula que condujo hacia la filosofía nazi-fascista.

Es un hecho científico definitivamente aceptado que ninguna raza es innatamente superior a otra; por tanto, el pensamiento revolucionario de México al afirmar que el indio biológicamente es material a la mano que debe servirnos para construir el futuro de México, cuenta con una sólida base de cimentación.

Contrariando los deseos de los sectores conservadores del país, todos ellos imbuídos del "complejo malinche", que siguen viendo en la inmigración europea la panacea que resuelva nuestros problemas, los Gobiernos de la Revolución han restringido y siguen restringiendo la entrada de inmigrantes, como medida de protección a nuestras masas nativas.

Al examinar los datos que arroja el movimiento social en nuestro país, vemos cómo el excedente favorable que resulta de la diferencia entre las entradas y las salidas, en el período que abarca los últimos doce años, apenas arroja el promedio de 15.539 individuos anuales.

Esto no obsta para que el crecimiento natural de la población en el país haya tomado un ritmo acelerado, en forma tal que no es difícil predecir que, para antes de que finalice la actual centuria, México habrá doblado su actual población.

Es asombroso notar cómo se refleja en la conducta reproductiva de nuestro pueblo la fé en el futuro de nuestro país; producto indiscutible de la acción social de los Gobiernos de la Revolución que al promover la reforma agraria y asegurar las conquistas obreras, han sentado las medidas mejores de su política demográfica.

El coeficiente de natalidad —45.5 nacidos vivos por cada 1,000 habitantes en 1943— es uno de los más elevados coeficientes del mundo, si no el mayor de todos los conocidos. Coeficiente que ha venido aumentando su magnitud en el transcurso de los últimos años señalándose así la confianza de las masas populares en el régimen revolucionario que les ha permitido ejercer en forma sin precedente su capacidad de reproducción.

MOVIMIENTO DE POBLACION

Año	Matrimonios	Nacimientos	Defunciones	Defunciones de menores de 1 año
1931	5.9	43.8	25.9	137.7
1932	5.6	43.3	26.1	137.5
1933	5.8	42.2	25.7	139.3
1934	6.7	44.3	23.8	130.3
1935	6.6	42.3	22.6	125.7
1936	6.5	43.0	23.5	130.8
1937	6.9	44.1	24.4	130.9
1938	6.9	43.5	22.9	128.0
1939	6.9	44.6	23.0	122.6
1940	7.9	44.3	23.2	125.7
1941	6.3	43.5	22.1	123.0
1942	8.5	45.5	22.8	115.6
1943	7.6	45.5	22.4	117.2

Mientras el coeficiente de natalidad muestra su tendencia a la elevación, el de mortalidad cruda y el coeficiente de mortalidad infantil por el contrario, señalan una tendencia a la declinación, tendencia que seguramente se acelerará en los años venideros al corregirse los factores culturales adversos que han mantenido un alto número de fallecimientos.

En el cuadro que acompaña al presente artículo ha quedado anotado el movimiento de población del país en los últimos años —datos tomados de la Dirección General de Estadística— y la tendencia favorable que presenta, nos indica que México, durante la última etapa que ha cubierto la Revolución, muestra, hoy más que nunca, sus características de pueblo joven.

Al restringir la inmigración, los gobiernos revolucionarios han dejado siempre abierta la puerta para dos clases de corrientes. Una, la de los refugiados políticos, que han sido aceptados como elementos de colaboración y no de conquista. Otra, la de los repatriados, especialmente el fuerte núcleo de mexicanos o individuos de origen mexicano, que en el vecino país del norte han adquirido aquellos conocimientos técnicos que pueden favorecer el desenvolvimiento de la nación. Núcleo especialmente numeroso —probablemente más de dos millones de personas— en él tiene puesta su atención el Gobierno para reintegrarlos, cuanto antes, al acervo demográfico de la patria.

España, Baluarte del Eje

Por LUIS SUAREZ

NO han sido solamente los españoles quienes han dicho que después de la rendición de Alemania y el Japón, el fascismo no ha sido liquidado en el mundo, sino que considerables sectores de la opinión universal —de la prensa, de las organizaciones obreras y democráticas, de los gobiernos de muchos países— han unido sus voces a las de ellos para señalar este hecho importante: la supervivencia del fascismo en España es una vergüenza y una ofensa para toda la Humanidad democrática, que ha vertido a raudales la sangre de sus hijos, precisamente para liquidar de la faz de la Tierra, lo que en España pretende arraigarse.

Así, España sigue siendo hoy el foco y la esencia de toda la ideología y la estrategia nazi-fascista; el resumen de las aspiraciones de Hitler y Mussolini para el momento de su derrota; el foco de donde emana un peligroso contagio que alimenta el fascismo en otros países, como en Argentina. En España no existe un movimiento aislado de tendencias totalitarias, ni un fenómeno particular y español de una clase de régimen o de dictadura. No es la que existe ninguna otra cosa distinta de la que ha sido batida en Italia, Alemania y Japón. España es el Eje, el último eslabón del Eje. Y la supervivencia del fascismo en su suelo ensangrentado corresponde aún a los planes del fascismo internacional, atrincherado en la Península. Surgió ese fascismo como una consecuencia directa, planeada, dirigida, del fascismo internacional; de la criminal confabulación contra la Humanidad.

El papel que España representa en el fascismo; —hoy su amurallada fortaleza, está sufriendo algunas transformaciones externas— "para hacer más aceptable nuestro régimen a las Naciones Unidas", dijeron cínicamente los falangistas—, pero sostiene la substancia de que fué dotado desde sus orígenes, y la estructura en que fué apoyado desde entonces. Para poder actuar a la retaguardia de los pueblos libres, para sabotear la tranquilidad y la paz, para conducir el veneno de su ideología y de su acción hasta los países Latino-Americanos, el nazismo ha marcado su camino al régimen de España —que España padece, sería lo correcto—. Veamos la ruta de ese camino.

LA EVOLUCION "DEMOCRATICA".

En España se oculta —y hasta se pasea— un precioso montón de criminales nazis de guerra, cuya ejecución está demandando la justicia de los pueblos. En tanto que el suelo español, nunca tan asqueado, sirve como protección y refugio de esos criminales, el poder falangista debe desarrollar su papel de superviviente de esa confabulación internacional del fascismo. Franco y Falange, —por órdenes de quienes siempre se las dieron: los nazis— han llevado a España a bandidos sangrientos como Martin Bormann, cerebro del partido hitlerista, de quien las agencias de prensa acaban de decir que se paseaba por las calles de la ciudad española de Pamplona, no obstante que figura en las listas de los criminales que deben ser juzgados en Nuremberg.

De esa manera —al de Bormann habría que añadir miles y miles de otros nombres— Franco se está burlando de la opinión democrática universal y, concretamente, de las Naciones más poderosas de la guerra. Y al mismo tiempo pretende engañarlas presentando una serie de ficticios cambios que no alteran el contenido del fascismo, un fascismo igual que el extirpado en Italia y Alemania. Es lo que se ha llamado evolución "democrática". Esa supuesta evolución, en tanto sigue sig-zagueando la exploración lanzada en busca de la complicidad monárquica, acaba de tener dos manifestaciones muy elocuentes: la "amnistía" y la "libertad" de asociación y de expresión. No es necesario extenderse mucho sobre ambas mascaradas para comprender que el fascismo español sigue siendo el fascismo. Para la primera se exceptúan a los españoles que tengan las manos **"manchadas"** de sangre, y así la tienen, a juicio falangista, todos los combatientes por la República; así las tienen también los guerrilleros y el pueblo todo que se hace justicia con los verdugos franquistas. Y la segunda, no puede usarse contra los fundamentos del Estado fascista, y las asociaciones existirán si no son políticas, aparte de las del Estado, políticas y fascistas como él. Es decir, Franco ha concedido libertad para el fascismo; libertad para defender al régimen fascista, no para atacarlo; libertad para agru-

Dolores Ibarruri, encarnación del indomable espíritu de resistencia del pueblo español.

parse en la Falange y en los sindicatos verticales —adonde los españoles militan obligatoriamente—, no para discutirlos.

EL CAMINO DE LA DEMOCRACIA.

Convenido, como es, por pueblos y por muchos gobiernos, que la ofensa de la supervivencia del fascismo no es solamente para los españoles, sino para la Humanidad toda; y, como es también, que si los españoles son quienes todavía soportan las persecuciones y el terror, los pueblos de todo el mundo pueden de nuevo, por el peligro falangista, sentir el mismo dolor de que acaban de librarse, se impone no dejar únicamente a los españoles la tarea de liquidar esa vergüenza de la Humanidad que representa el régimen de Franco.

Ya los acuerdos democráticos de San Francisco y de Postdam significan una acción internacional encaminada a ayudar a los españoles en tan grande y difícil tarea. Pero lo cierto y doloroso es que la generosa actitud de México en la conferencia de las Naciones Unidas, y la enérgica de los grandes países en Postdam, quedarán desvanecidas en el aire, si no son realmente aplicadas. De poco habrán servido, si no se adoptan otras medidas que impidan el sostenimiento del aliado y lacayo de Hitler.

El camino de los demócratas, y de las Democracias, para ser consecuentes con sus propios acuerdos, no es otro que el de no concertar tratados comerciales con Franco, repudiarlo, asfixiarlo, romper las relaciones con él, y ayudar al pueblo español.

EL CAMINO DE LOS ESPAÑOLES.

Es claro que el principal peso de la liberación de España tiene que recaer, sobre los españoles. Aleccionadoras experiencias indican mejor que cualquier retórica, cuál es el camino que los españoles deben seguir, para ver sus esfuerzos desembocados en el éxito. Y no hay otro que pueda cruzarse, valiente y firmemente, que el de la unidad republicana. Unidad activa y combatiente, no unidad de signatarios indolentes, cuya indiferencia o falta de fe no puede obtener más beneficio que aquel que aprovecha al enemigo.

El fascismo ha sido derrotado en el Mundo entero por medio de la violencia. No entiende otro lenguaje. Se impuso por medio de las armas; con ellas ha sido derrotado. Si lo de España es tan fascismo como aquellos que ya no viven, ¿puede usarse otro procedimiento para aplastarlo? Cualquier otro alargaría la hora de la liberación desesperantemente. Los españoles están obligados a conocer mejor que nadie la razón de estas actitudes de combate. Ellos saben que ni Franco, ni la subterránea fuerza internacional que los sostiene dejará el poder más que por medio de la lucha, porque así lo conquistó.

Por fortuna, ese camino de la lucha es el que sigue el pueblo español. Y lo demuestran así las acciones de los guerrilleros, las huelgas de los trabajadores y los movimientos de las masas populares. Es en la emigración en donde el convencimiento del único camino justo y eficaz, se hace más duro para algunos.

Quienes prestamos a esa lucha de los españoles —tan española— el calor que desde millares de kilómetros puede prestarse, sabemos que no se les debe dejar solas; que sus esfuerzos no son todavía suficientes, aunque sí heroicos, para consumar la liberación. Ello radica principalmente, en la falta de una dirección del movimiento por la República, que sea la consecuencia de la previa unidad de los republicanos. Para lograrla se precisa también de la activa y urgente participación en esa lucha, de todos los emigrados.

En México se ha hecho algo. No lo suficiente, pero algo. Ese algo ha sido el restablecimiento de los órganos legítimos de la República, cuya expresión más dinámica debería ser el gobierno.

No negaremos que se trata de un paso positivo; pero nadie podría negarnos, tampoco que no es un paso definitivo.

La República tiene, en el que preside el señor Giral, un gobierno que no expresa la fuerza de la República. Para que la representare, se necesita la integración de un gobierno de amplia concentración nacional republicana capaz de asumir la dirección por la reconquisa de España.

Un gobierno débil en el exilio no solamente daña en el terreno internacional, porque obtendrá menos que un gobierno fuerte sino que provoca la desmoralización y el confusionismo entre quienes luchan en España.
Sería lamentable que en la próxima reunión de las Cortes Españolas en México, el gobierno no sea todavía un órgano de unidad, vigoroso y con la confianza de todos los españoles. Ojalá para entonces el deber y la conciencia de republicanos haya penetrado tan profundamente en todos, que el gobierno sí sea el que merece la República, de todos los que lucharon y luchan por ella. De esa manera, los españoles estaremos mejor alineados en la gran batalla internacional por la liquidación del último foco de fascismo superviviente.

Franco debe ser enviado a unirse con Hitler.

El Problema Colonial en la Post-Guerra

Por Carlos J. Contreras

GUERRA DE PUEBLOS.

PARA todos los hombres y mujeres li- una guerra de pueblos y la victoria bres del mundo esta guerra ha sido sobre las fuerzas del mal, sobre el nazifascismo, debería ser una victoria de los pueblos. Nadie por lo tanto, debe sorprenderse de lo que está pasando en el mundo colonial, y particularmente en Asia donde viven 1.150 millones de almas o sea el 70 por ciento de la población de la tierra.

De la Segunda Guerra Mundial los pueblos coloniales, semicoloniales y dependientes han salido fortalecidos, su conciencia nacional se ha consolidado y habiendo contribuido con su sacrificio a la derrota del imperialismo nazifascista, occidental y oriental, **"están en pleno derecho** —como dijo Vicente Lombardo Toledano— **de exigir que la guerra realmente concluya con una victoria de la libertad y de la civilización, que debe llegar a todos los rincones del planeta, especialmente a los países atrasados del mundo".**

Nadie olvida que cuando Japón inició la guerra con la agresión de Pearl Harbor e invadió enormes territorios hasta entonces dominados por los imperialismos británico, francés, holandés y norteamericano, los pueblos oprimidos se alinearon al lado de las potencias democráticas y pidieron armas para defenderse contra los nuevos esclavizadores. A pesar que habían observado la actitud apaciguadora de estos imperialismos en la invasión de Manchuria, durante la guerra contra el pueblo chino y en la agresión de Etiopía, y conocían algo del apaciguamiento en Europa que había costado la independencia a países como Checoeslovaquia, Austria, Albania y España, **creyeron que la agresión directa a los intereses de Inglaterra, Estados Unidos, Francia y Holanda en Asia, habría convencido a los gobiernos de estos países a cambiar de actitud.**

VICTORIA CON COLONIAS.

Otra vez sufrieron una desilusión. Los imperialistas antes que armar a estos pueblos prefirieron abandonarlos como fácil presa del imperialismo nipón. Negaron las armas. Encarcelaron a los dirigentes que querían, a pesar de todo, movilizar el pueblo para oponerse a los nuevos invasores. Y durante toda la guerra, salvo raras excepciones, se rehusaron a prestar ayuda moral y armada a los movimientos guerrilleros que se organizaron en estos territorios.

Rodeados por un enemigo implacable, aislados del mundo, estos pueblos oyeron hablar de una Carta del Atlántico en la que se prometía **"respetar los derechos que tienen los pueblos de escoger la forma bajo la cual quieran vivir"**, pero nunca escucharon una palabra de aliento para su propio futuro.

Los imperialistas se negaron a proclamar una Carta del Pacífico. La Misión Cripps fué a la India en 1942 ofreciendo algo que era menos de lo que había prometido la Gran Bretaña después de la Primera Guerra Mundial. Winston Churchill, en sus discursos, aseguró que de esta guerra el Imperio debía resurgir más fuerte y firme que antes. La reina de Holanda y el general De Gaulle prometieron vagamente el estado de "Dominios" a la Indonesia e Indochina. En Siria y Líbano, mientras se desarrollaba la Conferencia de San Francisco, el pueblo se enfrentó con las tropas francesas y vió cómo imperialistas franceses y británicos se disputaban el dominio del país y sus riquezas. Por fin en San Francisco mismo, los imperialistas se unieron, a pesar de las contradicciones cada vez más agudas entre ellos, para impedir que en la conferencia se tratara el problema colonial y rechazaron la sugerencia soviética que proponía asegurar a los habitantes de los territorios bajo fideicomiso, una perspectiva de completa independencia.

EL IMPERIALISMO NO HA MUERTO.

Ya antes de que terminara la guerra, los pueblos coloniales sabían que debían confiar en sus propias fuerzas y que el único camino que les quedaba para lograr su libertad era el de hacer coincidir su movimiento de independencia nacional con la expulsión de los invasores nipones.

Solamente tomando en cuenta estos hechos se comprenderá la actual crisis revolucionaria del mundo colonial, el grandioso movimiento en la India, la protesta de los coreanos, la petición del Líbano y Siria para que se retiren las tropas francesas y británicas, la demanda de los estados árabes para que los 30 millones de musulmanes del Norte de Africa puedan vivir libremente, la agitación en Egipto en contra de la intervención inglesa, los movimientos en Puerto Rico y Filipinas para obtener rápidamente su independencia y, por fin, la revuelta armada de los pueblos de la Indochina y de la Indonesia.

Lo que está sucediendo en estos países es la mejor demostración de que el imperialismo no ha muerto ni se ha transformado en un Santa Claus dispuesto a corregir sus crímenes pasados ayudando a los pueblos atrasados a industrializarse y a independizarse.

Los imperialistas han hecho esta guerra en contra del nazifascismo en Europa, para destruir imperialismos rivales. Su guerra contra el Japón tenía como objetivo fundamental eliminar el imperialismo peligroso y amenazador del Mikado. **Sus objetivos no eran los mismos que los objetivos de los pueblos de los Estados Unidos, de la Gran Bretaña, de Francia y de Holanda.** Los pueblos lucharon por la independencia y por la libertad de todos los pueblos. **La coincidencia de intereses entre pueblos y estos imperialistas, coincidencia temporal para derrotar a un enemigo común, ha ido desapareciendo, aproximándose la victoria sobre el nazifascismo. Las contradicciones entre los centros productores y los mercados, entre obreros y capitalistas, entre los grandes estados capitalistas mismos, entre metrópolis y países dependientes, son en este momento más profundas que cuando se inició la Segunda Guerra Mundial.** Y los imperialistas, otra vez quieren resolver estas contradicciones, sobre la base de las cuales se desarrolla la presente crisis posbélica, a costa de los trabajadores, de las naciones más débiles, de los pueblos coloniales y semicoloniales, promoviendo el surgimiento de un neofascismo, fomentando el espíritu de agresión, ahogando en sangre las revueltas coloniales y proclamando abiertamente la necesidad de una guerra contra el país del socialismo, la Unión Soviética.

Si en su conjunto el imperialismo mundial ha sido debilitado con la derrota de los imperialistas alemanes, italianos y nipones, con el debilitamiento del sistema

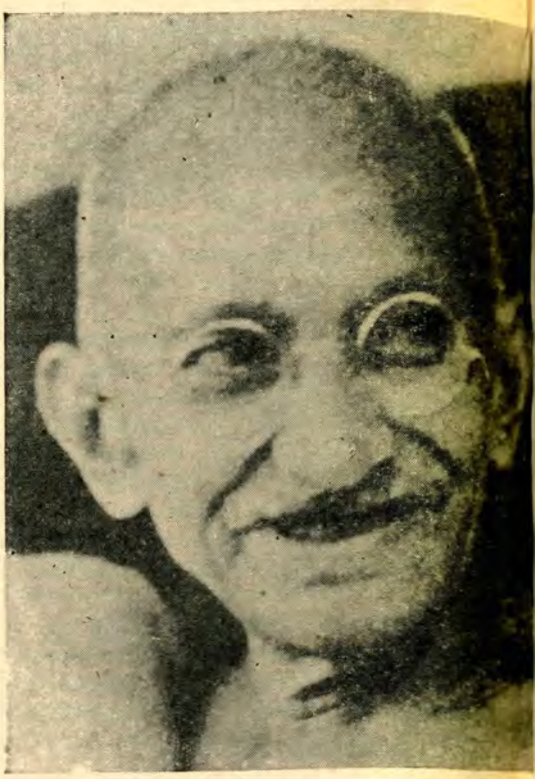

Gandhi líder de las masas indias.

imperialista francés y británico, los imperialistas no están dispuestos a permitir que la victoria sobre el nazifascismo signifique para ellos la disminución o la pérdida de las enormes ganancias obtenidas por medio de la explotación bestial de los pueblos subyugados de las colonias y de las semicolonias.

En Europa luchan contra los gobiernos progresistas y populares; impiden la depuración de fascistas y se oponen a todo cambio de la estructura económica y social; apoyan a los grupos de la oposición reaccionaria y, a pesar de las declaraciones, en la práctica alientan a los regímenes fascistas de España y Portugal.

En Asia desarrollan una política de apaciguamiento con Japón para transformar el país regido por el Mikado en una base de operaciones en contra de los pueblos coloniales y en una plaza de armas contra de la Unión Soviética.

Mac Arthur apaciguador de los japoneses.

EL APACIGUAMIENTO Y SUS CONSECUENCIAS.

Esta es la razón por la cual se mantiene al Mikado, el jefe reconocido de los monopolistas y latifundistas, de los militaristas e imperialistas del Japón.

De esta actitud se aprovechan los imperialistas japoneses que sueñan con la revancha y es esta política de los imperialistas victoriosos que constituye el mayor peligro para los pueblos de los países que han ganado la guerra.

El teniente general Kanju Ishihara, consejero de la Federación de Asia Oriental, con el objeto de que el Japón en una futura guerra no cometa los errores cometidos en la que acaba de terminar, dijo por una emisora de radio japonesa, lo siguiente:

"Es de primordial importancia que se emprenda un cuidadoso estudio sobre las causas por las que perdimos la guerra. Este estudio debe abarcar a todos los campos: el militar, el diplomático, y el científico, el gubernamental, el económico y el moral, y los resultados de ese estudio deben hacerse conocer a todo el pueblo".

Los corresponsales norteamericanos que están en el Japón han afirmado que durante semanas, largas columnas militares pasaban, aún durante la noche, llevando armas y municiones a escondites secretos.

A pesar de la orden del general MacArthur de disolución del Zaibatsu, la gran organización de los monopolios nipones, encabezada por el Mikado, los monopolios continúan existiendo y Juchi Tsushima, uno de los dirigentes del Zaibatsu, exministro de Hacienda, ha declarado que él y sus amigos se consultarán **"en la mayor magnitud posible respecto a las medidas que habrán de tomarse para el sano restablecimiento de las finanzas nacionales en la posguerra".**

El actual gobierno nipón está integrado por hombres fieles al Mikado y su única preocupación es la de salvar al Emperador, a su sistema político, económico y religioso, como condición para un resurgimiento del imperialismo agresivo de los grupos monopolistas y militaristas.

Los detenidos en el Japón como criminales de guerra no son más de 3,000. Sin embargo, la policía nipona integrada por centenares de millares de agentes especializados en la lucha contra el liberalismo no solamente no está disuelta sino que ha sido reforzada.

Pocos son los que como el general MacArthur creen en **"la buena fe"** de los imperialistas japoneses.

Recientemente el ministro australiano de información, dijo por radio Melbourne:

"Japón ha sido derrotado, pero se muestra aún desafiante. Se lanzará nuevamente hacia el sur en cuanto se le presente la oportunidad para ello". Y el comentador de aquella radio emisora añadió: **"El primer tiro preparatorio de la guerra de nervios que probablemente precederá a otra contienda armada, ha sido disparado ya en el discurso del emperador japonés Hirohito".**

El Emperador había dicho que la nación japonesa salía de la guerra espiritualmente invicta.

El general Claire Chennault, conocedor de los asuntos del Extremo Oriente y jefe de la aviación norteamericana en China, calificó la rendición del Japón como **"la simulación más grande de la paz"** y declaró que los nipones se prepararán con mucho cuidado y confían que en la próxima campaña de agresiones no volverán a ser derrotados.

Con el Japón se está siguiendo la misma política que se siguió con la Alemania nazi, y con el mismo Japón que dió como resultado la Segunda Guerra Mundial en la cual los mismos imperialistas, hoy victoriosos, se dieron cuenta que habían criado los cuervos dispuestos a sacarles los ojos, y que si no hubiera sido por los pueblos de estos países, por los pueblos coloniales y por la Unión Soviética, se los hubieran ciertamente sacado, realizando sus sueños de dominio imperial nazifascista.

EL IMPERIALISMO DEFIENDE SUS INTERESES.

La lucha más dramática de los pueblos coloniales se desarrolla en este momento en la Indonesia y en la Indochina, ocupadas hasta hace poco por los japoneses.

El corresponsal de la Prensa Unida, Louis F. Keemle, refiriéndose a los acontecimientos, escribe lo siguiente:

"Una revuelta en las Indias Orientales Holandesas y en la Indochina francesa, significará el fin del imperialismo europeo en el Extremo Oriente. Las naciones que han obtenido mayores beneficios de la explotación de Asia sudoriental (Gran Bretaña, Holanda y Francia) se hallan en este momento ante la actitud resuelta de los indígenas que hacen sus demandas, que a la postre no podrán ser desechadas. Estas demandas son fundamentalmente para pedir un gobierno propio, mejores condiciones de vida y una participación mayor en las ganancias que producen su inmensos recursos naturales y su propio trabajo.

"Los gobiernos europeos afectados, reconocen, en principio, la justicia de las aspiraciones de los indígenas, pero el egoísmo de los intereses, tanto privados, como nacionales, impiden convertirlas en realidad tan rápidamente como exige el mundo de la posguerra.

"Esos intereses son financieros, económicos y en menos grado, militares, y en ellos se versan varios miles de millones de dólares. Las tres potencias en cuestión, tienen especial interés en mantener una posición de privilegio en aquellas zonas que controlan actualmente. En el terreno militar, los ingleses tienen su base aeronaval en Singapur; los franceses la suya en Saigón y los holandeses, en Batavia".

Después de haber afirmado que las potencias interesadas no pueden otorgar la independencia porque creen que los pueblos de estos territorios **"carecen de unidad en raza, religión y civilización; y de toda experiencia política"** y por consiguiente, una independencia pondría en peligro los millares de millones invertidos y las fuentes de abastecimiento valiosísimas de caucho, petróleo, estaño, hierro, oro, arroz, azúcar, café, té y especias, el autor declara:

"El interés de los Estados Unidos es parcialmente moral y en parte económico y financiero. Los holandeses señalan la comunidad de intereses al tratar de obtener ayuda en la restauración de su imperio. Las

cifras que proporcionan los holandeses acerca del total de las inversiones de capital extranjero en las Indias, llegan a .... 2,500.000,000 de dólares, de los cuales un 55 por ciento es holandés, 25 por ciento británico, 5 por ciento americano y el resto francés, belga, chino y de otras naciones".

COMO JUSTIFICAN LA INTERVENCION.

El motivo fundamental de la intervención británica en la Indonesia y en la Indochina, no es solamente la defensa de sus inversiones. Los imperialistas saben que una victoria de los movimientos de liberación nacional en estas zonas significaría la revolución en todas las colonias. **La liquidación del imperialismo holandés y francés en Asia, significaría, tarde o temprano, la liquidación de todo el Imperialismo en Asia.**

Clemente Attlee, Primer Ministro de la Gran Bretaña, ha intentado justificar de otra manera la intervención británica en Indonesia (y también en Indochina), afirmando que se trataba de un compromiso moral de ayudar a los aliados hasta que puedan recobrar el dominio y cumplir con el deber de mantener el orden y las leyes y velar por la seguridad de varios millares de blancos internados en estos territorios.

Sin embargo el "Daily Mail" de Londres, en un editorial titulado "Misiones Peligrosas", dice: **"¿Qué hacen las tropas británicas en las Indias Holandesas Orientales y en la Indochina francesa? Los hombres que están en Saigón y Batavia, rendirían mayor provecho en Londres y Manchester. Y decir esto, no es olvidar la gran alianza de guerra, presente en todos los cerebros, de que un miembro de las Naciones Unidas debe estar siempre preparado para dar asistencia a otro, pero esto no quiere decir que se sobrentienda que es deber de los británicos situarse entre los franceses y los anamitas en Indochina o entre los holandeses y los indonesios en Java".**

No hay duda que sin la ayuda británica tanto en Indochina como en la Indonesia, existirían ya ahora repúblicas independientes, porque es cierto que los directores de la represión son los generales británicos destacados en el Lejano Oriente con el fin de destruir el imperialismo japonés. Ellos utilizan a los soldados indios para matar a sus hermanos de esclavitud en Indonesia o Indochina, de la misma manera que en Inglaterra se obligan a los soldados a substituir a sus hermanos, los obreros en huelga.

¿QUIENES UTILIZAN A LOS JAPONESES?

Toda la prensa al servicio de los grandes trusts imperialistas, desde el primer momento, denunció al movimiento revolucionario en las colonias como un movimiento "comunista", "organizado por los japoneses". La verdad es bien distinta. Estos movimientos son dirigidos por los grupos de resistencia que lucharon contra los japoneses y que ayudaron a los aliados a expulsarlos.

"Las autoridades aliadas —decía un informe enviado a la Prensa Unida desde Batavia el 16 de septiembre— **ha comenzado a estudiar la red de movimientos clandestinos que se desarrollaron durante la ocupación japonesa con el objeto de valuar la importancia del problema ante el cual se encontrarán los holandeses cuando deban restablecer su gobierno en la isla.**

"Los primeros soldados aliados que llegaron —continúa el informe— **encontraron que todas las paredes estaban llenas de inscripciones que pedían la independencia de Indonesia. Una de estas inscripciones decía: "Nosotros somos un pueblo que tiene derecho a la autodeterminación, a la libertad, a la vida y al bienestar".** Las inscripciones eran tomadas de un discurso de Roosevelt, de la Declaración de la Independencia Americana y de la Carta del Atlántico.

En cuanto a la participación de los japoneses al lado de los insurrectos, la prensa misma se ha ocupado de desmentir estas calumnias.

"Los indonesios —dice un mensaje del gobierno republicano de la Indonesia— **se oponen al imperialismo holandés como al militarismo japonés. Esto se demuestra por el hecho de que durante los tres años de ocupación japonesa ocurrieron varios levantamientos indonesios".**

"Se sabe —dice un comunicado oficial del Mando Británico— **que las fuerzas inglesas ocuparon Bandoeng, donde según las noticias llegadas, 3,000 indonesios fueron muertos por los japoneses durante los combates registrados del 5 al 11 del mes en curso".**

"Ochenta indochinos —dice un comunicado de la Prensa Unida desde Saigón, Indochina— **fueron muertos y otros 150 quedaron heridos al reanudarse los encuentros entre los nacionalistas y los soldados japoneses .. los nipones fueron requeridos por los aliados para que desarmaran a todas las personas que sin autorización, llevaran armas".** El conde Juichi Terauchi, mariscal de campo nipón, que ordenó la acción contra los anamitas, fué separado del mando por el general británico Gracey.. **por no haber sido demasiado enérgico en la operación.**

Tropas japonesas utilizadas por los generales ingleses para reprimir la lucha de los indonesios.

En Indochina el general De Gaulle envió al general Leclerc para hacerse cargo de la campaña represiva en contra de los nacionalistas de la poderosa organización revolucionaria Viet Minh.

¡Es verdaderamente increíble que el gobierno francés envíe a un general que se cubrió de gloria en la liberación de Francia con la misma misión que Hitler daba a sus mariscales para suprimir el movimiento de resistencia en Francia!

EL PROBLEMA DE LA INDIA.

También la India ha entrado en una nueva etapa. Los movimientos de la Indonesia e Indochina son un estímulo para los 400 millones de habitantes de este enorme territorio dominado por el imperialismo

británico. Durante los últimos treinta años han vivido de promesas hechas por los diferentes gobiernos de Londres. En 1917 los conservadores les prometieron mayor libertad. En 1928 los laboristas aseguraron el estado de Dominio como cosa inmediata. En abril de 1942 la Misión Cripps se negó a cambiar mínimamente su plan y rechazó las proposiciones encaminadas para movilizar todo el pueblo de la India en contra de la amenazadora invasión nipona. En junio de este año, antes de las elecciones, el virrey Wavell propuso un plan que resultó no ser más que una maniobra electoral de Winston Churchill. Ahora todos esperan que los laboristas cumplan las promesas de la campaña electoral.

Del Imperio Británico, la India es la segunda después de la Gran Bretaña en haber sacrificado vidas humanas en la guerra contra el nazifascismo.

Pero la actitud de los británicos hacia los pueblos de las colonias que no les pertenecen (Indonesia e Indochina) no es ciertamente muy prometedora para los pueblos de colonias incorporadas a su Imperio.

También cuando se plantea el problema de la India se dice que no se puede resolver porque carece de unidad racial, religiosa, de civilización y de toda experiencia política. Sin embargo, es claro que estos países, una vez independientes, políticamente libres, introducirán la democracia en todos los campos de sus actividades y aplicarán el principio de la igualdad de raza, nacionalidad y religión; se librarán de todo atraso colonial, y eliminando todos los obstáculos en su desarrollo económico y cultural, ocuparán dignamente su puesto en el conjunto de los pueblos libres y amantes de la paz.

Estos pueblos no quieren ser más esclavos. Luchan por su independencia con las armas en las manos. Después de la opresión nipona no están dispuestos a sufrir otra vez la opresión del imperialismo holandés **"que odian como a la viruela"**, ni del francés, ni del británico.

Así lo han comprendido también los trabajadores de Australia y Nueva Zelandia que se han negado a cargar los barcos con municiones y armas destinadas a los soldados que luchan contra los insurrectos.

Así lo comprenden los trabajadores del puerto de Singapur que se han cruzado de brazos en señal de solidaridad en contra de los cuales las autoridades británicas han organizado el esquirolaje con soldados japoneses.

EL IMPERIALISMO NORTEAMERICANO.

Parece que los Estados Unidos están dispuestos, si se les pide, a ayudar a Francia y Holanda a llegar a "acuerdos pacíficos con los levantiscos grupos nativos". Así lo ha declarado John Carter Vincent, director del Negociado de Asuntos del Lejano Oriente, perteneciente al Departamento de Estado.

Parece también que Francia se opone porque "considera el problema indochino como asunto meramente interno, y que no verá con buenos ojos ninguna intromisión extranjera".

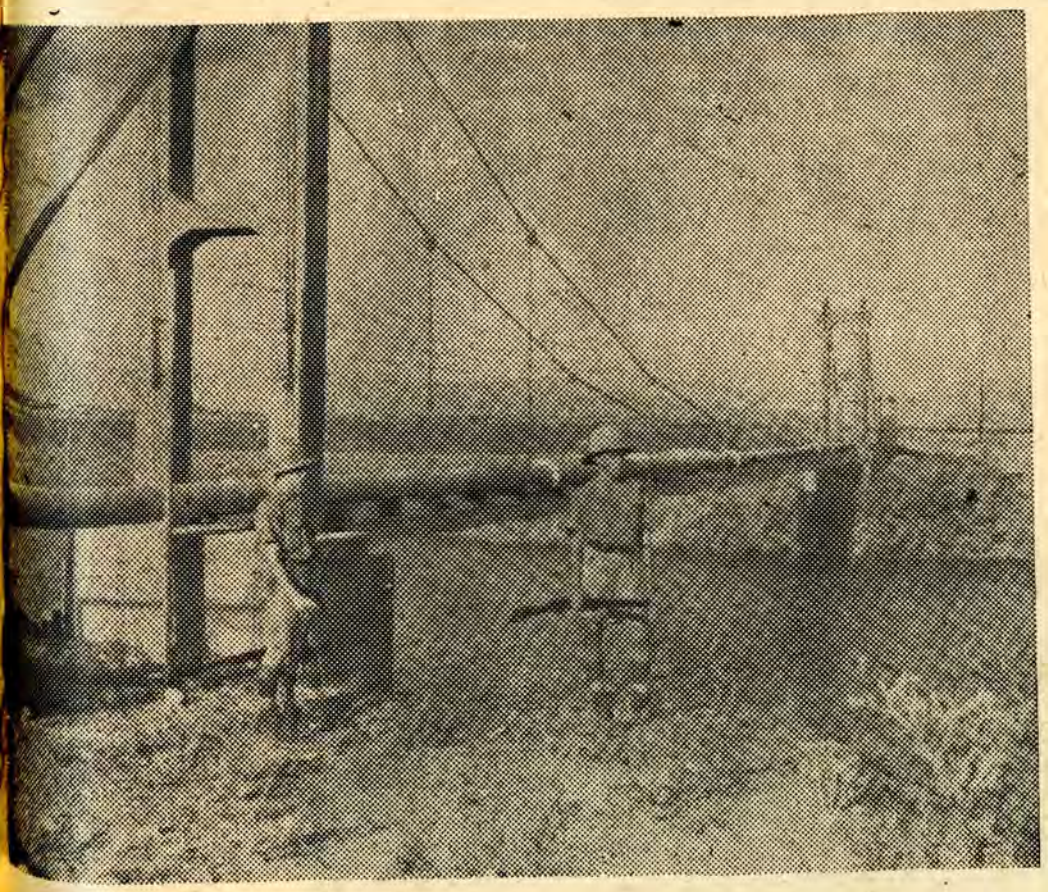

Tropas inglesas custodiando un oleoducto en el Iraq. Los intereses imperialistas privan sobre las promesas de libertad.

Verdaderamente, Francia desea una intervención extranjera del tipo de la británica del general Gracey. Lo mismo Holanda.

Pero, nos preguntamos, ¿cuál es el motivo por el cual el "angélico" y "filantrópico" imperialismo norteamericano quiere intervenir para ayudar el logro de "acuerdos pacíficos" entre las partes en pugna?

Los Estados Unidos son la potencia imperialista más fuerte del mundo. Su expansión en los mercados depende de la eliminación de los obstáculos que representa el sistema colonial implantado por los otros imperialismos. La integridad del sistema colonial británico y sus preferencias imperiales son las que impiden al imperialismo yanqui penetrar como quiere en la estructura del Imperio. Quiere lograr completa libertad para su comercio, la ausencia de barreras arancelarias, la eliminación de los impuestos que protejen la industria nacional, particularmente en los países atrasados.

El imperialismo yanqui hace **su** política para establecer **su** dominio.

En el **Japón** son los imperialistas norteamericanos, representados por el archiconservador MacArthur, quienes aplican la política del apaciguamiento.

En **China,** son ellos también quienes trabajan para que la inmensa república sea su campo exclusivo de explotación.

En las **Filipinas,** a las que prometieron la independencia para julio de 1946, mientras encarcelan al jefe guerrillero Comandante Taruc, flirtean con Manuel Roxas, "quisling" de los japoneses, presidente del Senado. Roxas fué detenido por los guerrilleros cuando los japoneses fueron expulsados. Más tarde fué libertado y pudo continuar como presidente del Senado. Es candidato para presidente de la República. En las Filipinas manda más que el Presidente Osmena. Cuando se constituyó el gobierno Filipino, Osmena dió dos importantes encargos a los jefes guerrilleros Confesor y Cabili. Roxas intervino y los dos fueron destituídos. En los Estados Unidos ya se habla de que no se podrá dar la independencia a las Filipinas porque esto significaría "condenar a las islas al desastre económico".

La misma cosa se dice en relación con **Puerto Rico.** En agosto el Presidente Truman declaró que la participación de Puerto Rico en la lucha común para derrotar al fascismo habría de ser premiada reconociendo su derecho a la autodeterminación y dando a los portorriqueños la oportunidad de ejercer este derecho.

Recientemente el Presidente afirmó que a los portorriqueños se les ofrecería la oportunidad por medio de un plebiscito, de escoger entre un gobierno "autónomo", un Estado de los Estados Unidos, un "dominio" o una república independiente. Al mismo tiempo que se ofrecen tantas soluciones para aumentar la confusión y dividir a los portorriqueños, en los Estados Unidos hay una enorme campaña para aconsejar a los habitantes de la isla que rechacen

la independencia que significaría para ellos la muerte por hambre desde el momento que tanto por las exportaciones como importaciones dependen en un 80 por ciento de los Estados Unidos y que un Puerto Rico independiente no tendría la simpatía del gobierno norteamericano. Se sabe que de los 650 millones de dólares que constituye la riqueza total de la pequeña isla, el 75 por ciento está en manos del capitalismo norteamericano.

Vicente Lombardo Toledano, en su discurso del 5 de agosto, en el Teatro Iris de México, justamente señaló al imperialismo yanqui como al imperialismo que tiende a imponer su hegemonía no sólo en América sino en todo el mundo. Este imperialismo, dijo Lombardo, empleará todos sus recursos y métodos para combatir a las fuerzas avanzadas en todos los países del mundo, en Europa, en las colonias, en América Latina, en los Estados Unidos.

EN AMERICA LATINA.

Lo que pasa en el mundo colonial merece la mayor atención de parte de los pueblos de nuestros países, económicamente dependientes. Vicente Lombardo Toledano, en su discurso del Iris, exponiendo el programa de la CTAL para la posguerra, subrayó la necesidad de una estrecha unidad entre los países latino americanos y los países dependientes de otros hemisferios.

"Es indispensable además —dijo— la alianza con los demás países dependientes del mundo. China, reserva enorme para la humanidad; la India, otra gran reserva, los apartados países del sur de China, y la Indochina y los que forman los archipiélagos nutridos todavía de esclavos del imperialismo. Y los llamados Dominios habitados por otras razas, como Nueva Zelandia, Australia y el Canadá con evidente progreso material, pero sin autonomía".

La actitud de los imperialismos hacia los pueblos coloniales que piden su independencia, nos debe hacer meditar más sobre el problema de la industrialización de nuestros países, el problema en torno del cual se realiza la unidad de todas las fuerzas patrióticas de cada una de las naciones de nuestro Continente, con el objetivo de lograr la emancipación económica, de consolidar nuestra independencia, de mejorar las condiciones de vida y culturales de nuestros pueblos.

Durante esta guerra, en nuestros países, se ha intentado presentar la misión futura del imperialismo bajo un aspecto falso, anticientífico, ruín. Se dijo que el imperialismo "viejo" había abandonado sus caracteristicas de explotación, agresividad y egoísmo. En su lugar había surgido un imperialismo "nuevo", progresista, interesado generosamente en el desarrollo económico y cultural de los países atrasados. Este imperialismo ponía a disposición de los pueblos dependientes, toda su fortuna para que la aprovecharan. El capitalismo monopolista estaba dirigido por hombres sabios e inteligentes que comprendían muy bien que el camino justo y provechoso era el de unirse para construir un mundo de paz y de bienestar.

Y entonces los defensores de este "nuevo" concepto del imperialismo, presentaron el problema de la industrialización como un plan pacífico, armonioso, sin luchas.

El destacado dirigente obrero de los Estados Unidos, William Z. Foster, Presidente del reconstituído Partido Comunista, en una carta interesante enviada al gran dirigente popular del Brasil, Luis Carlos Prestes, subrayando la importancia de la industrialización de los países de América Latina, pone en guardia contra estas ilusiones que se han infiltrado en las naciones de nuestro continente, por medio de una abunte literatura. William Z. Foster demuestra cómo el imperialismo norteamericano sale de esta guerra más fuerte, más agresivo, más explotador y más reaccionario que nunca, y señala que el mayor obstáculo contra el cual nuestros pueblos deben luchar para industrializar sus países es la dependencia de nuestra economía a la de los Estados Unidos.

Los pueblos latinoamericanos deben ver en el imperialismo a su enemigo principal, pero al mismo tiempo deben saber que tienen aliados formidables en la clase obrera y en el movimiento democrático progresista de las metrópolis. Estos mismos conceptos fueron expresados por Vicente Lombardo Toledano en su discurso del Teatro Iris, que Foster cita en la carta a Prestes en oposición a los ideólogos del imperialismo, o sea, que el programa de industrialización de nuestros países debe ser un programa de acción, de unidad nacional y al mismo tiempo de lucha en contra de los grandes monopolios y de los grandes trusts imperialistas que crían y apoyan en los países dependientes a todas las fuerzas antinacionales, fascistas y reaccionarias.

¡SOLIDARIDAD CON LA REVOLUCION COLONIAL!

Los acontecimientos en Asia ponen a la orden del día la revolución colonial. Nadie detendrá ya este movimiento cada día más amplio y profundo y que tiene la simpatía de todos los pueblos liberados y de todos los pueblos que sufren todavía la opresión de los imperialismos.

Su victoria facilitará también la tarea de la democracia y de la clase obrera en nuestras naciones. Y el mundo podrá mirar hacia el futuro con más confianza y tranquilidad.

Como en Londres y París, en Melbourne y Singapur, también en nuestras tierras debe levantarse fuerte y unida la voz que pida para todas las colonias los derechos consagrados en la Carta del Atlántico y en la Carta Constitutiva de la Liga de las Naciones Unidas.

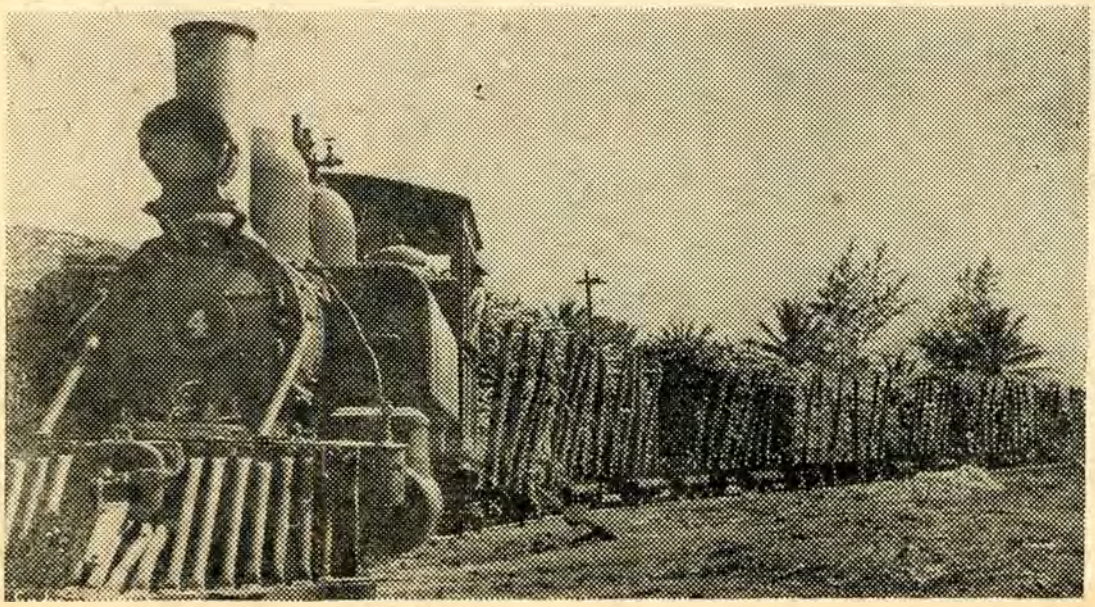

LA CANCION MEXICANA

MEXICO siempre canta; dentro de sus etapas más dolorosas y vívidas siempre ha cantado. La música, así como todas sus manifestaciones de arte folklórico más se desarrollan mientras más intensa es o ha sido su vida político-social. Como el nuestro, todos los países sienten una necesidad creadora cuando la destrucción y la muerte parecen invadirlos. Entonces, brota potente lo que se ha dado en llamar "inspiración" y que no es sino un escape sentimental del individuo que siente llegado su último momento e intuitivamente arroja hacia la Vida su contenido anímico, por salvarlo de la inanición que amenaza a su materia. Se ha observado que en tales condiciones, las artes líricas florecen pródigamente, porque no requieren más útiles que un pedazo de papel y un lápiz; esto, cuando se trata de un individuo con conocimientos sobre técnica y gráfica musicales. Pero en el caso del Pueblo, del autor anónimo que lanzó los sones de su lira al viento, sin perjuicios y con una gran inspiración momentánea, basta tan sólo la memoria para perpetuar a través de las generaciones, lo creado en un momento de escape sentimental.

México, como todos los pueblos dotados para el arte popular y, sobre todo, para el arte popular musical, goza de un acervo magnífico que milagrosamente se ha podido conservar gracias a la tradición. Desde épocas prehispánicas los padres legaron a los hijos la epopeya de sus Pueblos en forma de poemas en donde una melodía primitiva y casi selvática formaba parte de aquel legado lírico. Posteriormente, ya en la Colonia, se continuó esta forma de inmortalización folklórico en lo que se refiere a cántigas, canciones, tonadas y música popular en general. El Pueblo canta y edifica maravillosos palacios melódicos sin otra finalidad que la de su propia satisfacción; por eso no se preocupa en rubricarla, ni deja ninguna huella de autor. Pasa a pertenecer al Pueblo quien lo ha designado con el democrático nombre de: "JUAN SIN NOMBRE". A este enigmático personaje popularísimo mexicanísimo, se deben millares de corridos, baladas, canciones, aleluyas, mañanitas, alabados, pormenores, tragedias, adioses y, en suma, todas las expresiones del sentimiento traducidas en elementales formas melódicas. Así fué cómo, desde los albores de nuestra Independencia —puesto que en el presente artículo me refiero exclusivamente a la canción revolucionaria o a la emanada durante nuestros movimientos políticos— nuestra lira popular cuenta con documentos líricos tan preciosos y emotivos como es la creación bellamente ingénua de los rápsodas en todos los pueblos y épocas.

"Hoy aquí, mañana allá,
Curripití yo ya me voy..."

Abre así una canción durante la intervención francesa. ¿Será la voz de un zuavo que debe abandonar nuestro país después de haberlo querido aún en medio de las balas imperialistas?

"Viva México, viva mi Patria,
vivan los héroes de la Nación!
Una corona a Miguel Hidalgo
que fué el "primero" libertador".

Canta "JUAN SIN NOMBRE" en ésta cuarteta dedicada a la epopeya de la Independencia. Sobre esa época no quedan, desgraciadamente, muchos ejemplos que pudiéramos dar, pues se han ido perdiendo o transfigurando con el transcurso del tiempo, al grado que de una misma canción se han hecho 20 y más versiones y se acaba por desconocer la original.

Había transcurrido un siglo, desde la Independencia cuando, en 1910, surge una nueva etapa de la Revolución Mexicana, con Madero como líder... 1910. México ofrece un nuevo ramillete rojo con la sangre de sus hijos y con las canciones de sus hijos. Los musicógrafos han designado con el nombre de "canciones revolucionarias" a las producidas de 1910 a 1925, poco más o menos. Muchas de ellas se han recopilado e impreso. El extinto revolucionario, abogado y cancionero, Marcelino Dávalos, cariñosamente llamado "Chelino", nos legó una preciosa colección de aquellas que, lleno de emoción, solía cantar acompañándose en su guitarra. El libro se titula: "Del Bajío y Arribeñas". Es este libró, una mínima parte de lo que el Bajío produjo en canciones revolucionarias, o nacidas al calor de los vivacs en campaña.

Es curioso observar que NO todas ellas hablan de muerte, de matanzas o de ajusticiados. Hay muchas, muchísimas en donde el rápsoda expresa su propio e íntimo sentimiento amoroso. Quiero citar aquí uno de los más bellos ejemplos: "Alejandra", romántico vals soñador, del que asegura fué engendrado antes de 1913, pero que formó parte del carnet musical de los revolucionarios cuando, a la toma de alguna ciudad o villorio, hacíanlo tocar por sus bandas a "charangas", valsándolo con las asustadas señoritas del lugar. "Alejandra" meció las ondas veracruzanas en aquella memorable jornada, cuando don Venustiano Carranza, Primer Jefe del Supremo Gobierno, se refugiaba en el Puerto Jarocho, mientras las fuerzas constitucionalistas triunfaban en todo el país. "Alejandra" sensual y arrulladora, hacía olvidar con sus compases lentos, la furia de los hombres, el fragor de los combates, las cargas de la caballería norteña. Era como una sandunga nacional que huía en su compás ternario, de la ciudad a la montaña, valsando, valsando por todo el país.

Y la ADELITA, LA VALENTINA, y LA CUCARACHA, y LA NORTEÑA, y LA SARASA y toda aquella legión de canciones, danzas y corridos, amorosos o satíricos, dolorosos, descriptivos, triunfantes, épicos, o llenos de abatimiento y tortura...

"JUAN SIN NOMBRE" cantaba por desahogar su YO, en aquellos momentos terribles para la República Mexicana.

Se ha intentado recopilar todas, pero no habría ni tinta ni papel suficientes para hacerlo y, aun cuando lo hubiera, es imposible encerrar en algunos volúmenes, el espíritu productor de melodías de nuestro Pueblo.

Sin embargo, debe salvarse del olvido, por lo menos, lo más hermoso que se produjo durante aquella gloriosa epopeya.

Debe conservarse puro, como nació al calor de los vivacs.

Tienen la palabra los musicólogos y recopiladores. Sería reconstruír un grandioso monumento nacional.

EN LA REVOLUCION

POR GRACIELA AMADOR

EL CORRIDO DE LA RE

Por GRACIE

Epoca Diaz_Limantour
llamada "Era de la Paz"
cuando el Pueblo Mexicano
luchaba en la obscuridad.

Esclavaje en Yucatán,
campesinaje humillado
rentando al patrón sus brazos
por triste "ración" y un "tlaco".

Latifundios infinitos
de casi todo un Estado; ;; ;
peones de sol a sol
dejan su vida en los campos.

Mientras tanto, los señores,
para Europa van cantando
la risa de sus millones
hecha con sangre de esclavos.

Mas el "héroe de la paz"
en su sillón encumbrado
ignora los sufrimientos
de "su pueblo bien amado".

Nacen soles, brillan lunas
y el pueblo sigue en el campo
muerta ya toda esperanza,
fatigado su quebranto.

Hay, sin embargo, un puñado
de civiles bien plantados
entre aquellos cortesanos
"científicos" y malvados.

El nombre de Justo Sierra
brilla con alto decoro
y de don Jesús Urrueta
se escucha su verbo de oro.

En medio de tanto brillo,
de riquezas y esplendor
se levanta por doquiera
el clamor de la Nación.

La gran huelga ferroviaria,
la huelga de Cananea,
la de hilanderos de Puebla,
los mártires de Orizaba;

la más terrible inquietud
en las minas se fermenta,
celebran juntas secretas
listos para la contienda.

Circula con gran sigilo
entre toda la Nación
el periódico de lucha
que hacen los Flores_Magón.

Hay una alianza secreta
de Yucatán al Río Bravo,
entre tanto, en el Palacio
celebran el Centenario.

Entre mazurkas y polkas,
la aristocracia se mece
sin escuchar la revuelta
que amenazadora crece.

Por la noche, en las montañas,
vivaquean los de Zapata
y desde la gran Ciudad
se pueden ver sus fogatas.

Los hogares se dividen
y aun entre la aristocracia
hubo muchos que lucharon
por plantar la Democracia.

Una voz, la de Madero,
se oyó en toda la Nación,
por el "Sufragio Efectivo"
y por la "No-Reelección".

Al mismo tiempo, Zapata
con su ejército suriano,
"Tierra y Libertad", pedía
para el Pueblo Mexicano.

El día 20 de noviembre
de 1910
la Revolución estalla
sin poderla contener.

Mártires y precusores
fueron los Flores Magón,
Camilo Arriaga, Sarabia,
hombres de gran corazón.

En derredor de Madero
todo el mundo pasó lista,
los políticos rebeldes,
el socialismo agrarista,

las grandes masas obreras,
el Partido Liberal,
intelectuales de izquierda
y el anti_capitalista.

Todo el país se alistaba
a una lucha temeraria
era en suma la protesta
de la Clase Proletaria.

En cada casa, un baluarte;
cada ciudadano un pecho
pronto a ofrendarlo en martirio
por defender su derecho.

En secreto se tramaba
un movimiento conjunto
el Comité, en Ciudad Juárez
daría órdenes al punto.

Mas los traidores eternos
diéronle cuenta al Gobierno
que soñaba poner fín
al grandioso movimiento.

Y Puebla miró angustiada
otra de sus epopeyas
con la muerte de Serdán
inmolado en su defensa.

Se desató la tormenta
arrastrando a la Nación
como viento de huracán
hacia la Revolución.

Bravos grupos de insurgentes
pobremente pertrechados
sostenían rudos combates
con el ejército equipado.

México en masa pedía
al grito de rebelión,
se respetacen sus Leyes,
también su Constitución.

Porfirio Díaz huye a Europa
en el famoso Ipiranga
y es Presidente Interino
Francisco León de la Barra.

Se convoca a elecciones
y triunfa la Democracia
siendo aclamado Madero
por todo el país en masa.

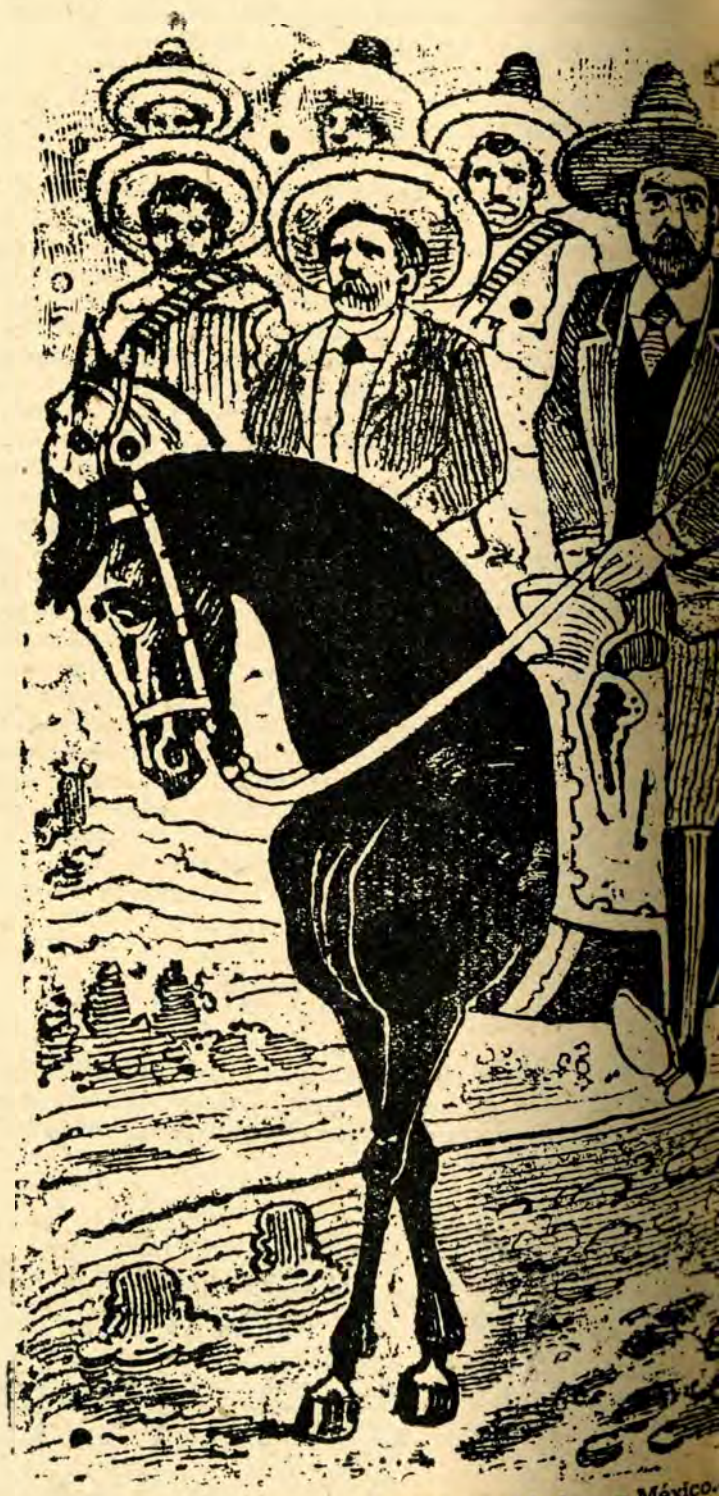

Entrada de Madero a México

VOLUCION MEXICANA

A AMADOR

Pero pronto pudo verse
una terrible amenaza:
la reacción estaba oculta
en aquel mar de esperanza.

De un lado, los Vázquez Gómez,
Molina Enríquez, Zapata,
Jesús Urueta, Cabrera,
Ramón Guzmán, Juan Sarabia.

...bado de José Guadalupe Posada.

Y tantos y tantos otros
que al Presidente rodeaban
señalándole el peligro
en su constante asechanza.

Madero no los escucha
y en todos pone confianza
dándole el mando supremo
a un gran traidor ¡negra mancha!

Nuevamente la agonía
mueve al país con su lanza
¡Diez días, de los más siniestros,
sufre de nuevo la Patria!

El cuartelazo infamante
al chacal Huerta levanta;
Felix Díaz y Mondragón
también sus insignias manchan.

Al Presidente Madero,
—Padre de la Democracia—
dan muerte cobardemente
del palacio en una sala.

Se aprehende a los diputados
y se asesina a mansalva
y los hombres, perseguidos,
huyen hacia las montañas.

Mas de pronto, allá en el Norte,
surge un rayo de esperanza:
la Revolución se yergue
con Venustiano Carranza.

Nuevamente los obreros
se lanzan a la revancha
y con más fuerrza que nunca
a la ruín reacción atacan.

Zapata lucha en el Sur
por su petición agraria
claramente delineada
en su bello Plan de Ayala.

Nuevos estrategas vencen
a las tropas federales
y en agosto del 14
dan sus campañas finales.

Don Venustiano Carranza
es electo Presidente
y promulga en Veracruz
la Constitución vigente.

Pero ha quedado en el seno
del Gobierno constituído
un grupo de descontentos
y de ambiciosos políticos.

Y en contra de este Gobierno
del Constitucionalismo
están Obregón y Calles
como jefes decididos.

Don Venustiano Carranza
Presidente perseguido
fué muerto en Tlaxcalantongo
por hombres "desconocidos".

Don Adolfo de la Huerta
va al poder como interino
dejándole luego el Poder
a Obregón y a Calles mismo.

Así el país caminaba
cambiando de presidentes
hasta que Lázaro Cárdenas
delineó nueva corriente.

Y es que la Revolución
desde nuestra Independencia
no ha cesado de latir
dentro de cada conciencia.

La sangre vertida a mares
en los campos y en la sierra
se ha transformado en la herencia
preciosa, de nuestra tierra.

Para México, el petróleo,
para México, sus Leyes,
sus plantíos y sus cosechas
legado de nuestros héroes.

Vino una guerra mundial
desatada por los nazis.
Hasta aquí llegó la muerte
a recoger su cosecha.

Nuestros barcos petroleros
hundieron los criminales
El pueblo entero gritó:
"¡Guerra a muerte al agresor!".

Escuadron 201
aguiluchos mexicanos,
que llevaron la bandera
a los campos del honor.

Con sus nombres están llenas
las páginas de la Historia
cubriendo este patrio suelo
de inmensa ternura y gloria.

Triunfaron las armas leales,
murió el Eje, sí señor.
Renació la libertad
y la paz volvió a reinar.

Mas si fuera necesario
nuevas vidas en ofrenda
se escucharía la campana
tocando a la Independencia.

Aquí se acaba el Corrido
con la flor del corazón
dedicada a los prohombres
de nuestra Revolución.

Octubre 1945.

LA URSS, ESPERANZA DEL MUNDO

Por Rafael López Malo.

LA URSS ha venido siendo el tema de una controversia mundial, el centro de discusión que agrupa, por una parte, a todos los que luchan por el mantenimiento de una estructura social insuficiente e injusta, y por otro, a los que dan su energía y su esperanza a una reforma substancial de las condiciones generales de la vida humana.

En esta larga polémica, el observador sin partido —si alguno queda— tenía las más encontradas versiones sobre un sistema que por primera vez en la historia se experimenta en grande escala, así como sobre las consecuencias fundamentales de un mecanismo social cuyas bases son el goce común de los frutos de la tierra. Pero la guerra sometió el pesimismo de quienes han negado infatigablemente a la URSS y el optimismo de quienes la han afirmado, a la prueba de fuego. Es obvio que la eficacia de la organización colectivista —o su fracaso— iba a ser verificada en un conflicto de proporción universal, sobre todo cuando la URSS se convirtió en la clave del triunfo nazi y, por tanto del triunfo de las Democracias).

Si puede tomarse como dato de la capacidad intrínseca de una sociedad determinada su poderío material y el incremento del esfuerzo para producir las cosas necesarias a la supervivencia del pueblo, tiene que reconocerse a la URSS un primer lugar conquistado con su grandiosa aportación en maquinaria, en víveres, en materiales de todas clases. Si, desde otro punto de vista, se juzga sobre la vigencia de un sistema a través de la solidaridad pública con las decisiones del grupo gobernante, la URSS es el ejemplo contemporáneo más objetivo de sacrificio, cohesión popular, fe apasionada en la victoria y conciencia de la responsabilidad histórica.

El equilibrio entre un sistema económico que repartió por igual las cargas de la guerra e hizo posible una producción vasta e inmediata y la convicción de todos los hombres en el deber de prolongar el gobierno de las clases pobres, es lo que ofrece la URSS al juicio de las demás naciones. La explotación intensiva de los recursos naturales de un país puede hacerse en un régimen de esclavos o, en general, en toda sociedad donde una minoría pone a trabajar el resto de las gentes. La fe en una causa puede también resultar por una exaltación equivocada, irreal, de una situación concreta, en una suerte de romanticismo desordenado y engañoso. Pero la conformidad consciente entre los hechos y las posibilidades, la aceptación por el pueblo de las pesadas tareas que implica la transformación del mundo y la convicción de que participar en ese cambio es la obligación de los hombres libres, son los elementos que hacen una gran nación.

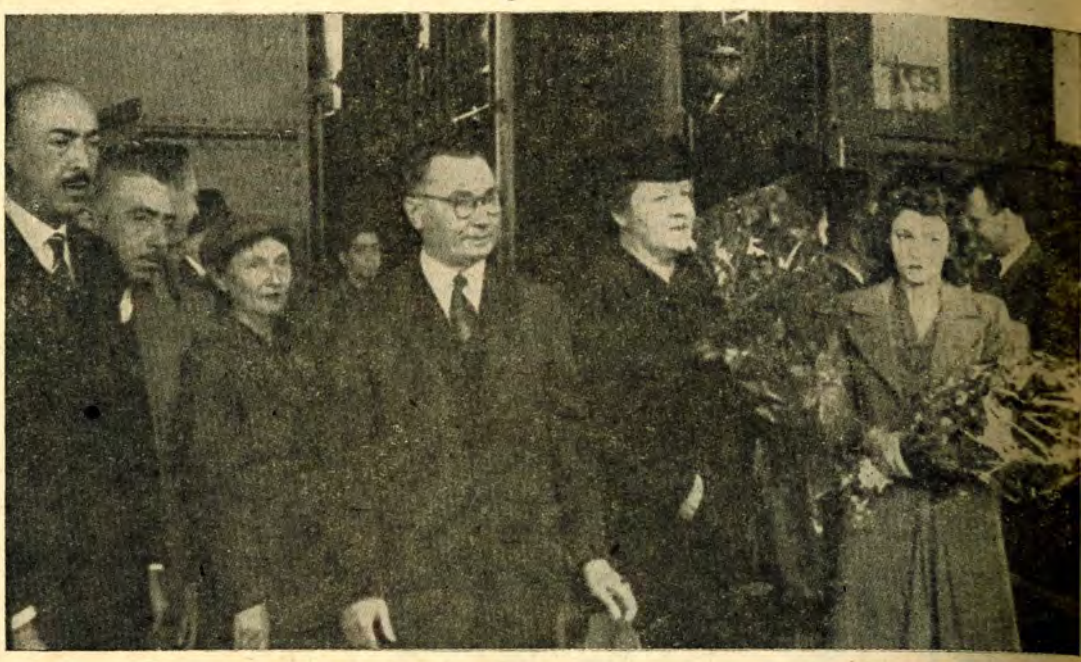

El nuevo Embajador Soviético, señor Alejandro Kapustin, acompañado de su esposa Sofia V. Kapustin y de su hija Tamara Kapustin a su llegada de los Estados Unidos.

Entonces, ante esa evidencia, ya no existe el problema de saber si la URSS, como forma de organización humana, representa un paso positivo en el progreso general de la humanidad. Los términos de la cuestión quedan hoy reducidos a conocer si la opinión general de los pueblos puede ser confundida por un pequeño grupo conservador que tiene los controles del poder En la alianza de las Naciones Democráticas, la URSS fué parte esencial durante la guerra. Esa comunidad no fué meramente política, ocasional; fué una comunidad de principios. Este hecho parece haber sido olvidado por algunos. También que millones de jóvenes rusos marcharon a la muerte por la idea de que los países deben tener derecho a autodeterminarse, para no ser oprimidos por una casta enemiga de la mayoría ciudadana. También que el pueblo soviético pagó uno de los más altos precios por su libertad, que en el conflicto era la libertad del mundo. También la decisiva movilización del pueblo soviético después del avance alemán, la fuerza contra el desaliento por las ciudades arrasadas, los campos quemados, el territorio invadido por la barbarie mecanizada.

Sólo un espíritu mezquino y rencoroso, que vió fracasar su esperanza de que la URSS fuera un pueblo débil en disolución, quiere, desde estos primeros, difíciles días de la post-guerra, insistir en su labor disgregadora y contribuir a la amplia propaganda antisoviética, que quiere hacer provisional y precaria la unidad que consolidó la sangre de los ejércitos aliados.

Por primera vez desde la invasión germana, el aniversario de octubre encuentra a la URSS dedicada al esfuerzo de la paz, a la obra de la reconstrucción. El luto de los muertos ensombrese el ánimo de sus hijos, y esto vuelve grave y dramática la tarea; pero también levantar de los escombros otra vez las ciudades, ya sin amenazas, y ver las grandes extensiones del suelo reinvindicado con la promesa de la cosecha, vuelven alegre el trabajo del hombre. También en 1917 se encontró el pueblo con una Rusia destruída, miserable, atrasada. Entonces se presentó el problema, no de reconstruirla, sino de edificarla. Y la reiterada voluntad de los desposeídos, de las clases tradicionalmente relegadas y explotadas, prevaleció sobre la resistencia interior y sobre el acoso de fuera, logrando hacer de la URSS una de las primeras naciones.

Ahora ya no se trata precisamente

(Pasa a la Página 59)

EL NUEVO PLAN QUINQUENAL SOVIETICO

Por BORIS PRAGUINSKI

LOS planes quinquenales económicos soviéticos son muy conocidos fuera de las fronteras de la U. R. S. S. su popularidad se explica, ante todo, por la inmensa fuerza y eficacia de esos planes. Todo el mundo presenció cómo el país soviético, durante el primer plan quinquenal, creó una poderosa industria pesada moderna y edificó miles de nuevas fábricas; en esos años, millones de campesinos se agruparon en economías colectivas y emprendieron la aplicación de una nueva técnica.

El primer plan quinquenal se cumplió en cuatro años y tres meses. Mayores conquistas aún alcanzó el país soviético al cumplir el segundo plan quinquenal; entonces se terminó la reconstrucción de toda la economía nacional basada en la técnica moderna, y la Unión Soviética, después de superar a varios países, ocupó el primer puesto en Europa, por el grado de crecimiento de su industria y por el nivel de desarrollo de la técnica de producción.

También comenzó a cumplirse con éxito el tercer plan quinquenal, establecido poco antes de comenzar la guerra. Durante los quince años anteriores a la guerra, la producción industrial de la U. R. S. S., se decuplicó. Tal fué el resultado de los planes quinquenales stalinianos, que hicieron de la U. R. S. S., una gran potencia industrial y militar. La brillante ejecución de los planes económicos soviéticos es el testimonio más elocuente de su realismo, de su justicia y de su fuerza vital.

¿Cómo se explica esa gran fuerza de los planes económicos soviéticos? Ante todo porque responden a los intereses más hondos e íntimos de los pueblos de la U. R. S. S. Cada ciudadano soviético sabe que de la ejecución del plan depende, tanto el ascenso de la potencia del Estado en que vive y trabaja, como su bienestar personal. Su propia experiencia práctica le convence de ello. Por eso, los planes quinquenales se cumplen siempre. En ello los hombres soviéticos ven claramente reflejado el objetivo por el que es preciso luchar y que responde a sus intereses.

Los planes quinquenales soviéticos descansan además sobre una base científica; cada capítulo, cada cifra del plan es producto de minucioso cálculo técnico y económico. En la Unión Soviética, un programa económico no es sencillamente una enumeración de cifras alineadas por un pequeño grupo de **especialistas científicos**, en el confort de sus despachos. El plan económico lo establecen millones de hombres, que luego deben llevarlo a cabo. Se engendra desde abajo, en las fábricas, en los coljoses, en los depósitos y en los talleres; lo elaboran los organismos administrativos locales; se generaliza en los órganos económicos centrales y en las instituciones adecuadas y una vez aprobado por el gobierno soviético, se convierte en ley de cumplimiento obligatorio.

Pero el rasgo principal es que el plan económico de todo el Estado, lo mismo que el de cada fábrica, está penetrado de una idea general y que en su confección participan amplias masas de trabajadores de la ciudad y del campo. La idea del plan, su orientación y funciones fundamentales, las traza el gobierno soviético, rector de la actividad económica del país.

Ahora que la guerra ha terminado y el país soviético acomete las tareas de la posguerra, el gobierno soviético ha encargado a los organismos competentes que elaboren un nuevo plan quinquenal de restauración y desarrollo de la economía nacional de la U. R. S. S., para el período comprendido entre 1946 y 1950.

¿Cuáles son las principales funciones del nuevo plan quinquenal? La más importante es la restauración total de la economía en los distritos damnificados por la ocupación alemana. Después de la primera guerra mundial, en los principales países industriales de Europa, hicieron falta de nueve a once años para recobrar el nivel de producción anterior a la contienda. Todo el mundo sabe que las pérdidas de la U. R. S. S., en la última guerra superan en mucho los daños experimentados durante la primera conflagración. Los vándalos hitlerianos convirtieron regiones florecientes en **zonas desérticas.** Los daños ocasionados a las fábricas, a los coljoses y a los ciudadanos, se calculan en la enorme cifra de 679,000.000,000 de rublos según los precios oficiales de 1941.

La restauración de la industria, de la agricultura y del transporte, no significa reconstruirlos sencillamente tal como existían antes de la guerra. Las empresas reparadas recibirán nuevas máquinas; se utilizará la enorme experiencia técnica acumulada durante la guerra y se aplicarán nuevos procesos tecnológicos más perfectos. En consecuencia, la producción de las fábricas, una vez terminada su restauración, debe sobrepasar el nivel de antes de la guerra.

Otra importantísima función del nuevo plan quinquenal es la **reconversión de posguerra** de la economía nacional. En plena guerra, la Unión Soviética aumentó muchas veces su producción de armamentos, dedicando a la fabricación de material bélico muchas empresas de la industria civil. La U. R. S. S., dispone de gigantescas fábricas de guerra, que produjeron durante la contienda decenas de miles de cañones, de tanques, etc. Las fábricas civiles inician ya la producción de paz. Numerosas fábricas militares producirán máquinas para la industria y el transporte.

La finalidad más importante del nuevo plan quinquenal es el desarrollo industrial de todo el país soviético. Los Urales, la Cuenca del Volga, Siberia, el Extremo Oriente, las Repúblicas de Asia Central y Trascaucasia, aumentaron considerablemente durante la guerra su producción industrial. En esas regiones se habían construído, antes de la agresión hitleriana, muchas fábricas que fueron aumentando su producción de año en año, hasta superar en medida considerable el nivel anterior a la guerra.

Durante los primeros años del nuevo plan, esas zonas servirán de base para acelerar la restauración de la economía en los distritos meridionales y occidentales. Tornos y locomotoras, motores y máquinas de Moscú, Gorki, Saratov, los Urales y Siberia irán a las Repúblicas de Ucrania, Belorusia y a las del Báltico.

En el nuevo plan quinquenal ocupa lugar eminente el restablecimiento económico de las Repúblicas que sufrieron la invasión enemiga. Las jóvenes Repúblicas Soviéticas de Lituania, Letonia, Estonia y Moldavia, además de cicatrizar sus heridas, tendrán que elevar su economía a un nivel técnico más elevado; con ese fin se estimulará a la industria y a las cooperativas locales. La República de Ucrania renace rápidamente como la mayor base hullera, metalúrgica y alimenticia de la Unión Soviética. En 1946, volverá a funcionar la central hidroeléctrica del Dnieper. Fluye ya el poderoso torrente de metal de las fábricas del sur, que quedarán totalmente reparadas, teniendo en cuenta las nuevas conquistas de la técnica. Toda la poderosa industria ucraniana se renueva y perfecciona técnicamente, a medida que se restaura.

Los planes quinquenales soviéticos, además de períodos de desarrollo económico, fueron siempre etapas en el fomento del bienestar y de la cultura de los pueblos soviéticos. En el nuevo plan quinquenal se tendrán también en cuenta el necesario incremento en la edificación de viviendas, sobre todo en las zonas orientales; la reparación de edificios habitados y centros de servicios públicos en los distritos liberados; la construcción de nuevos hospitales, escuelas, sanatorios, bibliotecas y **otras instituciones culturales.** La producción de objetos de amplio consumo se desenvolverá rápidamente, para lo cual han de utilizarse también las fábricas que antes suministraban material de guerra.

Los hombres soviéticos, que han soportado los enormes sacrificios y tremendas dificultades de la guerra, arden en deseos de cicatrizar cuanto antes, con su trabajo tenaz, las heridas que han causado al país la guerra y la ocupación enemiga; porque quieren consolidar aún más la potencia de su patria y vivir una vida pacífica, en amistad con los demás pueblos libres. El nuevo plan quinquenal soviético alienta a millones de ciudadanos soviéticos para nuevas hazañas en el trabajo.

EL PUEBLO ARGENTINO CONTRA LA DICTADURA MILITAR

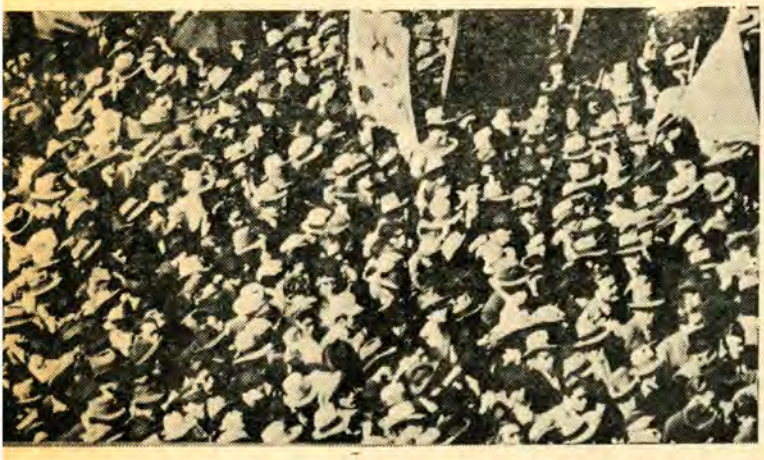

Por Carlos ROJAS JUANCO.

TRES recientes acontecimientos ocurridos en la Argentina han sido considerados en todo el mundo como síntomas de una situación que afecta muy directamente al porvenir de la democracia y al destino de los pueblos que acaban de salir de una cruenta guerra en defensa de las libertades democráticas.

El primero de estos acontecimientos fué la gigantesca movilización popular que tuvo por objeto repudiar clamorosamente la dictadura del coronel Perón y de los militares que la sustentaban. Esta demostración de más de 500,000 personas —una de las más grandes que han ocurrido en la escena política mundial— no iba dirigida simplemente contra una dictadura doméstica, sino contra uno de los regímenes señalados por los demócratas del mundo entero como fuente de peligros internacionales, como indicación de la persistencia de la gangrena fascista; junto con las de Franco en España y Salazar en Portugal, junto con las maniobras de los imperialismos y sus actitudes apaciguadoras, la dictadura de Perón ha sido insistentemente señalada por el movimiento democrático como una amenaza para la paz. De aquí que la imponente demostración popular de Buenos Aires haya sido seguida con tanta atención en todas partes.

El segundo de los sucesos argentinos recientes fué la renuncia del Coronel Perón a sus cargos oficiales, en los momentos de la enorme tensión nacional producida por la vigorosa acción popular que culminó en la manifestación antes señalada. Este hecho —la aparente caída de Perón— fué interpretado por los círculos más perspicaces y responsables de la democracia como una manifestación de crisis de la dictadura peronista, pero de ningún modo como su quiebra decisiva. Los líderes obreros que se reunieron en París en ocasión del Congreso constituyente a la Federación Sindical Mundial, y en la asamblea extraordinaria de la Confederación de Trabajadores de América Latina, expresaron sin lugar a dudas que el hecho de la renuncia de Perón, en sí, no podía ser calificado sino en vista del ulterior desarrollo de la situación. En tal sentido se expresaron Vicente Lombardo Toledano, Presidente de la CTAL, y el dirigente de los trabajadores argentinos Francisco Pérez Leirós. Lo que estaba por verse era lo siguiente: ¿Lograría el movimiento democrático argentino echar abajo a la dictadura militar fascista? O bien ¿lograría la dictadura mantenerse en el poder prescindiendo del desprestigiado Perón?

Para orientarse a creer lo primero, sería menester, como lo dijo claramente Pérez Leirós en París, que a la renuncia de Perón, obligada por un grupo de militares de su mismo aparato, siguiera la entrega del poder a la Suprema Corte de Justicia, para que convocase a elecciones democráticas, según era la clamorosa demanda popular. Bien pronto sin embargo, los hechos empezaron a mostrar una muy diversa perspectiva. Los militares que "derrocaron" a Perón se negaban a hacer la entrega del poder y, por el contrario, se obstinaron tratar de convencer al pueblo de que ellos podían formar un Gobierno. Para apaciguar la opinión pública, ofrecieron llevar a los puestos del Gabinete a civiles más o menos conocidos; pero no lograron vencer la desconfianza, muy justificada, de aquellos a quienes intentaron recurrir. Ocurrió que no pudieron formar el anunciado Gabinete, por lo que prácticamente el poder quedó concentrado en el triángulo militarista Farrell —Avalos—Vernengo Lima, en tanto que el descontento nacional se agigantaba y Perón movilizaba a sus fuerzas de asalto, organizadas tiempo atrás bajo la forma de un movimiento gangsteril y terrorista impuesto a algunos sindicatos de importancia.

Fué así como vino a ocurrir el tercero de los acontecimientos que hoy examina la atención mundial: el retorno "triunfal" de Perón al poder, al amparo de la violencia desencadenada por sus bandas fascistas en Buenos Aires, hecho que aún es comentado en el mundo entero, y sobre el cual se precisa establecer un criterio firme y debidamente fundado.

x x x

Los hechos que, escuetamente, hemos relatado, ayudarán a señalar el rumbo que están tomando los acontecimientos argentinos, siempre que se les considere en relación con los siguientes puntos:

1.—El desarrollo del movimiento popular democrático dentro de Argentina.

2.—La consistencia de la dictadura militar de Perón.

3.—La relación entre las fuerzas progresistas y las reaccionarias en el continente americano.

4.—Las maniobras de la reacción internacional para sofocar el desarrollo democrático en el mundo.

EL MOVIMIENTO POPULAR ARGENTINO

Respecto del movimiento popular democrático dentro de Argentina, es necesario recordar que, a partir del golpe de Estado del GOU y de su política pro-Eje, no ha dejado de haber una intensa batalla interna contra este régimen, cuando se habla de fuerzas democráticas en Argentina es necesario reconocer que tales fuerzas existen, han existido y han luchado contra el nazi-fascismo, ya que no en el cuadro de las Naciones Unidas, en el frente interno nacional contra Perón, contra un régimen auspiciado y fomentado por Hitler, en complicidad con los intereses imperialistas y reaccionarios que no dejaron operar nunca en el seno mismo de las democracias capitalistas.

Es necesario convencerse de que son estas fuerzas antifascistas, en primer lugar los trabajadores y la clase media que afrontaron las persecuciones y el terror desencadenado por la dictadura, las que merecen en primer término la confianza de la democracia mundial.

El movimiento democrático existe en Argentina y tiene una heroica hoja de servicios. Hay quienes, limitándose a recordar por una parte que Argentina fué "neutral" —o hablando más claramente, un Estado pro-Eje— durante la

guerra por otra parte, piensan que el retorno a la vida democrática en Argentina deberá ser obra de una serie de maniobras internacionales. Esto se pensó en la Conferencia de Chapultepec, en que se dejó la puerta abierta al fascismo argentino para ingresar a las filas de la democracia, maniobra que quedó consumada en la Asamblea de San Francisco. Semejante posición no sólo conduce a una errónea evaluación de las reservas democráticas de ese país, sino que evidencia hasta qué punto los acontecimientos internos del mismo se hallan determinados por los turbios manejos de la política reaccionaria internacional. El error de Chapultepec y San Francisco, fué el que alentó a los intereses representados por la camarilla que pretendió suprimir a Perón, para burlar a las auténticas fuerzas populares y democráticas, y que, en fin de cuentas, acabó por volver a entregar a Perón el poder en condiciones de mayor fuerza personal del dictador y de un recrudecimiento de sus métodos terroristas y gangsteriles.

DEBILIDAD DE LA DICTADURA

Sin embargo, respecto de la consistencia de la dictadura militar fascista, los hechos a que nos venimos refiriendo, demuestran que está cada vez más llena de grietas.

El periódico mexicano EL POPULAR dijo, en relación con esto, el 22 de octubre, lo siguiente:

"Contra lo que los propagandistas afirman, y los ingenuos creen, la repentina vuelta de Perón a la Casa Rosada, no indica la fortaleza inconmovible de la camarilla que gobierna en Argentina, sino su debilidad irremediable. Esa vuelta demuestra que el grupo de militaristas no pudo consumar su maniobra de salvarse y prolongarse "sacrificando" a Perón y que ha tenido que recurrir al viejo procedimiento, ya gastado, de marchar con Perón al frente. Perón es un derrotado, una carta a la que le quedan muy pocos días. La camarilla militar, al usarlo, sabe qué pocas esperanzas pueden fundarse en la autoridad y el prestigio de ese hombre".

Una cosa es indiscutible: para que la camarilla peronista haya llegado a pensar en suprimir a Perón, es preciso que las grietas abiertas en la misma como consecuencia de la formidable presión popular, sean muy considerables. Poco importa que el que se inició drama haya terminado, sin grandes esfuerzos, en componenda palaciega. "Los militaristas y fascistas argentinos —dijo EL POPULAR en el editorial antes citado— se encuentran enredados en múltiples contradicciones; pero sufren, ante todo, la amenaza de la ola popular democrática, que avanza contra represiones y maniobras de toda especie".

INTERFERENCIAS IMPERIALISTAS

La correlación interior de fuerzas, por consiguiente, no puede dejar lugar a dudas respecto a las perspectivas de desarrollo de la situación en Argentina. Pero ya hemos visto como la intervención de fuerzas extrañas, los desajustes de criterio en la política internacional y los intereses imperialistas en acción, contribuyen a falsear el rumbo de los sucesos y a obscurecer hechos que en sí mismos son bien claros.

Si durante la guerra la dictadura peronista tuvo como principal sostén económico y político a Hitler, una vez derrotado el nazifascismo ha podido advertirse claramente que son los imperialismos inglés y norteamericano, cuya vieja pugna en Argentina supo aprovechar Hitler, los que se muestran más interesados en evitar el triunfo de las fuerzas democráticas.

Una serie de hechos ocurridos últimamente se manifiestan como signos ominosos de que los desajustes internacionales están favoreciendo directamente a Perón, o por lo menos enturbiando el ambiente en forma que contribuye a ofuscar a la opinión pública.

Bien conocida ha sido la intervención del ex-Embajador de los Estados Unidos en la campaña contra la dictadura peronista; esta actitud personal del Embajador, que coincidía con una poco definida y muy contradictoria actitud oficial de los Estados Unidos en sus relaciones con la dictadura (Nelson Rockefeller habló en términos semejantes a los de Braden, pero fué un día antes de salir del Departamento de Estado), fué indudablemente aprovechada por Perón para presentarse como enemigo de la "intromisión" extranjera en su país, para recrudecer su demagógica campaña "contra el imperialismo yanqui"; a la vez se han tenido noticias de que los aumentos de salarios ofrecidos por Perón a los ferroviarios, han servido para elevar los precios en favor de las compañías británicas; más aún, en tanto que en los Estados Unidos los republicanos recriminan a Braden por su "intromisión" en los asuntos de Argentina, en el Parlamento británico se condena abiertamente la actitud contraria al régimen argentino afirmando que es dar más importancia a la "política" que al "sentido común".

Hace tiempo que se sabe que los intereses británicos y norteamericanos tienen influencia preponderante en la vida interior de Argentina. Tal se ha dicho de las firmas **Bunge** y **Born** y **Amour** y **Swift**, magnates mundiales del trigo y de la industria de carnes; pero a la luz de los hechos más recientes puede advertirse claramente que las contradicciones, los ajustes, las componendas entre los intereses imperialistas, están, en el caso presente, prestando un valioso apoyo a las fuerzas antidemocráticas argentinas y ayudándolas a mantenerse en el poder contra el pueblo.

Esto debe hacer pensar a los pueblos de América Latina, empeñados en una lucha por su liberación económica y su desarrollo democrático, en la necesidad de reforzar su apoyo y solidaridad a las fuerzas democráticas y populares argentinas para alcanzar una victoria contra uno de los baluartes más sólidos y agresivos del imperialismo y de la reacción continental.

Coronel Perón, capitoste fascista e instrumento de las fuerzas imperialistas extranjeras.

EL PROLETARIADO EN LA REVOLUCION MEXICANA

Por Jorge Fernández

LA clase obrera mexicana, que fué surgiendo en el seno de la vieja sociedad feudal, sistema aun no superado, nace en el obraje y en las minas.

Tanto en las minas como en los obrajes, la clase obrera, conserva aún todavía los rasgos esenciales de la servidumbre, no obstante que ésta ya se encuentra desposeída de los medios de producción y vive de la venta de su mano de obra. Su organización social, radica en las agrupaciones de tipo religioso con rasgos mutualistas.

La guerra de independencia, coincide con la crisis de aquellas organizaciones primitivas, pues la lucha de clases, las huelgas, iban demostrando su ineficacia, tanto más que esas eran instrumentos de espionaje y delación de la lucha obrera.

Los años de la guerra de independencia, así como la segunda década del siglo XIX, crearon una inmensa capa obrera desorganizada. Comenzaban a surgir los talleres grandes y más tarde la manufactura.

La concentración del proletariado se verifica lentamente, pero ello permite que la clase obrera, comience a jugar un papel cada vez más importante en la lucha política del país contra el feudalismo, privilegios y fueros, servidumbre y dependencia personal, por lo común actuando con las fuerzas federalistas. Puede decirse, que en las ciudades y minas, ésta es la fuerza más combativa del federalismo.

En la cuarta década del siglo XIX, comienza la organización mutualista a surgir. Es sólo en los años del 50 al 60 del siglo pasado, que el mutualismo abiertamente participa en lo fundamental al lado del juarismo, en las guerras de Reforma y contra el Imperio.

La organización mutualista alcanza su mayor apogeo por el 70 del siglo pasado, cuando forma la base de la lucha liberal que dirige el Presidente Lerdo de Tejada.

Con los años tremendos de la dictadura, de ausencia de garantías individuales, de persecución de los luchadores obreros, se extinguen las sociedades mutualistas a la par que va creciendo el proletariado.

Lo que caracteriza esos largos 30 años de dictadura es el predominio de la producción artesana, aunque también van aumentando las fábricas.

La organización sindical propiamente dicha que se inicia con los ferrocarrileros y posteriormente ya en nuestro siglo XX entre algunos gremios: hilanderos, zapateros, panaderos, tipógrafos, la organización se caracteriza por la influencia anarco-sindicalista de sus organizadores.

Pese a la obra de los amigos de Ricardo Flores Magón y del propio Ricardo, su influencia en el movimiento obrero es esencialmente propagandista, reduciéndose la organización de estos núcleos más avanzados a grupos pequeños, pero que se colocan a la cabeza de lucha obrera y de sus huelgas, cuando las condiciones de combatividad se logran.

La Revolución de 1910, encuentra una clase obrera en lo fundamental desorganizada. Sin un partido revolucionario capaz de orientarle y guiarle en las tareas de liberación nacional y democrático-burguesas. No cabe la menor duda, que es el proletariado urbano la fuerza política decisiva en la lucha contra el viejo régimen dictatorial, pero la clase obrera aún no tiene conciencia histórica de su función social. No es todavía una clase para sí.

Pese al hecho de haber jugado un papel importantísimo en el derrocamiento de la Dictadura de Porfirio Díaz, la burguesía y los terratenientes liberales que dirigían la revolución, no lograron jamás responder a los intereses del proletariado.

Es sólo, en los años de la guerra civil, cuando los elementos burgueses y terratenientes liberales, organizan el movimiento sindical, más con el interés de tener un apoyo de masas en la lucha contra la revolución agraria representada por Zapata, que para organizar la participación independiente del proletariado. Los batallones rojos, integrados por obreros, para combatir a Zapata, el pacto de Carranza con la Casa del Obrero Mundial, demuestran como la organización obrera realizada por la burguesía correspondía también su papel de apoyo a ésta.

Es sólo cuando ha terminado la guerra civil, que el carrancismo se enfrenta al proletariado, reprimiéndolo.

La Confederación Regional Obrera Mexicana, constituye la primera central verdaderamente nacional y participa en la campaña presidencial en favor del general Obregón.

La clase obrera tiene su vanguardia hasta 1919 (15 de Septiembre) cuando se forma el Partido Comunista Mexicano, con el fin de crear una corriente marxista.

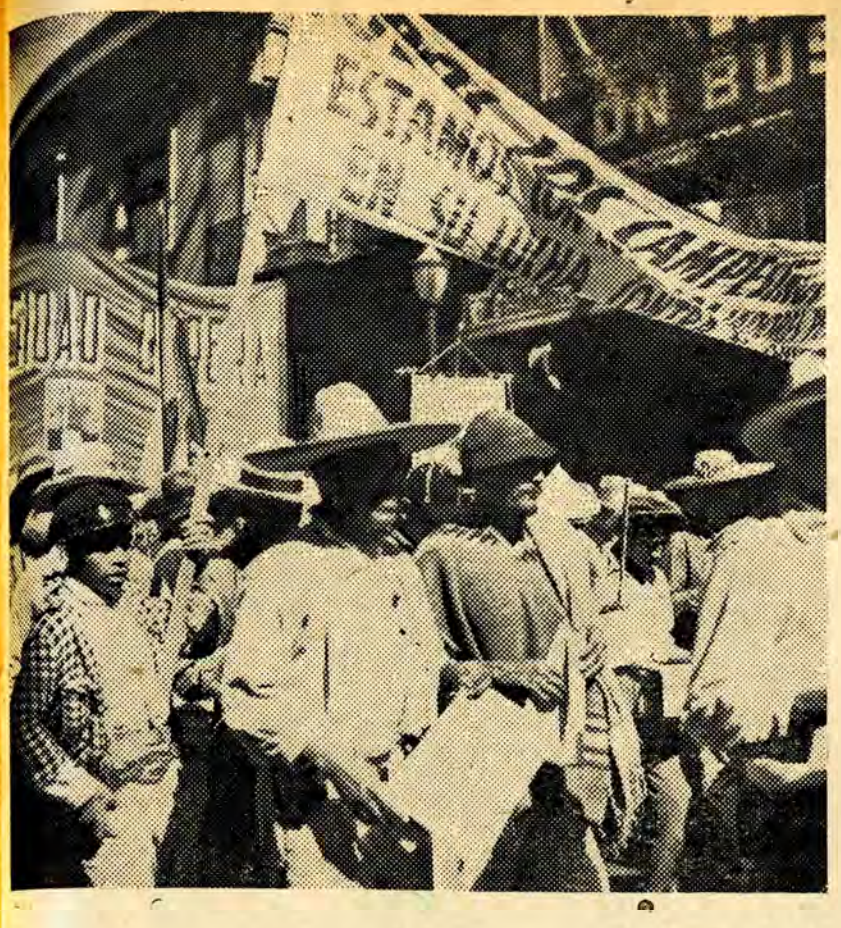

Es ya bajo el régimen de De la Huerta, de Obregón y Calles que surge potente la organización de masas del proletariado. La clase obrera había sido en la Revolución una fuerza decisiva en la creación del nuevo régimen, solo que había participado guiada por la burguesía nacional que derrocaba con las armas en la mano a la dictadura feudal, llegando al poder a sangre y fuego, se disponía conservar éste a través de reformas sociales, tan profundas como la lucha obrera estuviese en posibilidad de exigir.

Pese a la creación de la C. G. T. en 1921 con la ayuda del Partido Comunista, ya para fines de 1923, ésta quedaba en manos de los anarco-sindicalistas y reducidos sus contingentes a una décima parte de los que la constituyeron inicialmente.

Los largos años desde 1920 hasta 1929, son los años en que la organización sindical se impone mediante luchas tenaces, a fin de que la clase capitalista reconociese su derecho a la libertad sindical. Cuando la clase obrera ha impuesto el respeto a su derecho a organizarse, las leyes locales, de trabajo, son ineficaces y surgiendo la necesidad para las clases dominantes, de unificar la legislación en una Ley Federal del Trabajo que pueda facilitar la hegemonía de la burguesía en el seno del movimiento obrero.

Los años de la dictadura callista, de persecución de los huelguistas, de destrucción de los sindicatos, crearon las condiciones para la maduración que había de resurgir en ocasión de la campaña presidencial del Gral. Lázaro Cárdenas. Así van surgiendo los Sindicatos Nacionales de Industria; ferrocarrileros, mineros, etc.

Cuando el extinto Calles, hizo sus sensacionales declaraciones contra el gobierno y el proletariado, amenazando con imponer un régimen fascista, los representantes proletarios se reunieron para discutir su futuro. Esfuerzos ya anteriores habían dado al traste por las diferentes faccionales y las fuerzas políticas que se disputaban la dirección.

Es entonces cuando C.G.O.C.M., la C.S.U.M., la C.N. del T., y otros más, se reúnen y deciden la huelga contra la amenaza del fascismo y resuelven unir sus fuerzas para crear la central única del proletariado.

El movimiento huelguístico, va mucho más lejos que la ola de huelgas de 1919 a 1923. Este ascenso de la lucha obrera va acompañado del desarrollo profundo de la reforma agraria. Creada la C.T.M. el proletariado bajo la dirección de Vicente Lombardo Toledano se propone seguir un camino independiente.

La burguesía nacional, viendo los peligros que ello significa, se esfuerzan por mil medios invisibles en corromper y degenerar a algunos líderes obreros, a fin de impedir lo esencial, que la clase obrera mexicana llegase a ser una fuerza independiente. Esta lacra es la que frena el desarrollo democrático, político de la organización sindical.

Los años de guerra a muerte contra el nazifascismo, sigue creciendo numéricamente el proletariado, como consecuencia del desarrollo capitalista en el país, más la organización sindical no alcanza su meta todavía. Es bien cierto que la fuerza mayoritaria es una fuerza revolucionaria. La C. T. M. tiene dirigentes que comprenden las tareas que debe realizar para la unidad del proletariado, para realizar su depuración, para hacer que la clase obrera sea una fuerza que participe en forma consciente en la lucha por la unidad nacional para la liberación nacional, para la industrialización de la agricultura y la elevación del nivel de vida del pueblo.

Pero las dificultades son ahora mayores. El proletariado para poder jugar su papel histórico ha de comprender rra de liberación nacional y democrático burguesa. Cuales primero cuales son las tareas de la clase obrera en la gueson los fines históricos que persigue como clase. Sólo la comprensión de esas tareas dará a nuestro proletariado conciencia de clase. La unidad sindical, formando una sola central, es la condición fundamental a través de la cual puede el proletariado afrontar las luchas que por sus intereses particulares y los intereses nacionales, ella tiene que librar.

El proletariado ha sido fuerza importante, decisiva, en nuestra resolución, más no ha sido una fuerza independiente. Ha sido organizada y continúa en lo fundamental dirigida por la burguesía y los terratenientes liberales que se encuentran en el poder quienes conservan su influencia a través de reformas sociales.

Jira del Licenciado Miguel Alemán en Tamaulipas y Nuevo León

Contingentes de obreros, trabajadores del Estado y mujeres de Nuevo León, concurrieron en apretados núcleos a recibir al candidato popular, al entrar al territorio de dicha entidad y en la capital industrial del país, Monterrey. Presentamos diferentes aspectos de los entusiastas desfiles. En el centro el LICENCIADO MIGUEL ALEMAN, candidato popular, acompañado de alegres manifestantes a su llegada a Montemorelos, N. L.

A la derecha, aspectos de los actos llevados a cabo en el Estado de Tamaulipas, al paso por aquella entidad del licenciado Miguel Alemán. En el centro, el candidato popular acompañado por el ex-gobernador Magdaleno Aguilar y otras personalidades tamaulipecas, en el puerto de Tampico.

Biblioteca Pública Especializada
"VICENTE LOMBARDO TOLEDANO"

SECCION 34
TAMAULIPAS
ALEMAN
LIC. MIGUEL ALEMAN

SINDICATO NACIONAL DE TRABAJADORES DE LA EDUCACION

LEANDRO VALLE 4. TELEFONO 26-64-59.

MEXICO, D. F.

El Comité Ejecutivo Nacional del S. N. T. E., considerando indispensable y urgente realizar un estudio serio sobre la situación económica de los trabajadores de la Educación; sobre la Técnica Pedagógica de la Escuela Mexicana y sobre la posición política de nuestra organización ante la situación nacional e internacional; así como elaborar el plan concreto de acción del Magisterio Nacional en favor de la candidatura presidencial del licenciado Miguel Alemán, ha resuelto

C O N V O C A R

a tres conferencias de carácter económico, pedagógico y político, de conformidad con las siguientes

B A S E S

1a.—Las Conferencias se realizarán en esta Capital durante los días comprendidos entre el 10 y el 20 del mes de noviembre de 1945.

2a.—Deberá asistir un delegado por cada una de las secciones que integran nuestro Sindicato, debiendo ser designado en forma expresa por el Comité Ejecutivo Seccional correspondiente.

3a.—Las secciones deberán enviar su opinión sobre los puntos del temario con toda oportunidad, con el fin de que sean tomadas en cuenta en la elaboración de los materiales.

4a.—Un Reglamento especial expedido por el Comité Nacional normará las actividades de las Conferencias.

5a.—Todo el material de discusión será elaborado y presentado en las Conferencias por la Comisión Técnica del propio Comité Nacional.

6a.—De ningún modo se autorizarán los gastos o se dará ayuda económica a personas que no hayan sido designadas como delegados y precisamente por cada Sección.

7a.—Las Conferencias se sujetarán a los siguientes temarios:

CONFERENCIA ECONOMICA

1.—Estudio del problema de los salarios de los trabajadores de Educación: a) Sueldos Ordinarios. b) Sueldos Suplementarios. c) Sueldos de vida cara e insaluble. ch) Sueldos de Emergencia. d) Sueldos Extraordinarios.

2.—Análisis de la situación económica de los trabajadores de Educación, frente al elevado costo de las subsistencias y medidas urgentes para mejorarlas.

3.—Plan concreto que debe presentarse al C. Presidente de la República sobre la solución definitiva que ofreció dar al problema de las JUBILACIONES CON SALARIO INTEGRO.

4.—Estudios del Plan de Organización del Servicio Médico y medidas prácticas para iniciar desde luego la construcción del Hospital Central y del Sanatorio Especial para Tuberculosos.

5.—Cómo establecer un sistema inmediato de Seguro para los trabajadores de Educación en todo el país, de ser posible como parte del sistema controlado por el Instituto Mexicano del Seguro Social.

6.—Plan para el establecimiento de la Casa del Maestro en el Distrito Federal y en cada una de las capitales de los Estados.

7.—Estudio de un sistema económico popular, para que en los Estados pueda impulsarse vigorosamente la Campaña Nacional de Alfabetización.

CONFERENCIA PEDAGOGICA

1.—Teoría de la Escuela Mexicana.

2.—Problemas técnicos de los Jardines de Niños: a) Organización. b) Plan de Trabajo. c) Métodos y Procedimientos.

3.—Problemas técnicos de las Escuelas Primarias: a) Organización Escolar. b) Programas Escolares. c) Técnica de la Enseñanza. d) Medición del Aprovechamiento Escolar. e) Acción Social de la Escuela.

4.—Problemas Técnicos de las Escuelas de Segunda Enseñanza: a) Unificación del ciclo secundario. b) Organización Escolar. c) Programas de Enseñanza. d) Técnica de la Enseñanza. e) Medición del Aprovechamiento Escolar. f) Acción Social de la Escuela.

5.—Problemas Técnicos de las Instituciones de Educación Superior y Especial: a) De las Escuelas Normales Urbanas. b) De las Escuelas Normales Rurales. c) Del Instituto Politécnico Nacional. d) Del Instituto de Preparación y Mejoramiento Profesional del Magisterio. e) De la Escuela Normal Superior. f) De las Msiones Culturales. g) De las Escuelas de Arte para Trabajadores. h) De las Escuelas y Academias de Enseñanza Superior y Artística.

6.—Problemas Técnicos de la Educación Extraescolar: a) Del Trabajo Educativo por Radio. b) Del Cine Educativo en la Escuela y fuera de ella. c) De la organización y funcionamiento de una prensa infantil acorde con los propósitos del Plantel Educativo Nacional. d) De la Propaganda y Educación Higiénica. e) Educación Agrícola. f) Educación Indígena.

7.—Campaña Nacional Contra el Analfabetismo.

8.—Investigación Científica.

9.—Problemas Técnicos de las Instituciones de Investigación Científica al Servicio del Plan Educativo: a) Del Instituto Nacional de Pedagogía. b) Del Museo Pedagógico Nacional.

10.—Problemas de Legislación Educacional: a) Ley Orgánica de Educación. b) Federalización de la Enseñanza. c) Control del Estado sobre las Escuelas Particulares. d) Control del Estado sobre las Instituciones Particulares de Educación Extraescolar. e) Unidad del Sistema Educativo.

CONFERENCIA POLITICA

I.—Línea Política del S. N. T. E. a) Ante la Situación Internacional: 1.—Carácter de la última guerra mundial y sus consecuencias 2.—Problemas Internacionales de la postguerra. 3.—Situación Especial de los Países Latinoamericanos. 4.—Actitud del Magisterio frente a los problemas internacionales de actualidad y su participación en el campo de las fuerzas progresistas. b) Ante la Situación Nacional: 1.—Fundamentación Histórica (Análisis de las tres Revoluciones). 2.—Las Tareas Históricas de la Revolución Mexicana en su Actual Etapa.

II.—Programa del S. N. T. E., en la Campaña Nacional Electoral.

III.—Programas Específicos de las Secciones.

IV.—Plan concreto de acción del S. N. T. E., en favor de la candidatura del Lic. Miguel Alemán.

MEXICO, D. F., a 10 de octubre de 1945.

Fraternalmente

"POR LA EDUCACION AL SERVICIO DEL PUEBLO"

EL COMITE EJECUTIVO NACIONAL

Secretario General, **Gaudencio Peraza.**—Secretario de Trabajo y Conflis., **Juan Negrete López.**—Secretario de Organización, **Rafael Herrera Angeles.**—Secretario de Edc. y Asuntos Téc., **Rubén Castillo Pesado.**—Secretario de Relaciones, **Alfonso Ramírez A.**—Secretario de Prev. Social, **Jorge del Río Calderón.**—Secretario de Finanzas, **Hermenegildo Peña.**—Secretario de Acc. Detva y Militar, **Miguel Roncal.**—Secretario de Control, actas y Acuerdos, **Jorge Gruiceshann García.**—Secretario de Estadística y Archivo, **Felícitos Blanco Segura.**—Secretario de Prensa y Propaganda, **Emilia Teja Andrade.**

Crédito Agrícola y Obras de Irrigación

La labor que lleva a cabo la Secretaría de Agricultura y Fomento en los diversos sectores que abarca su esfera de actividades tiene como complemento natural las obras de irrigación, que abren al cultivo nuevas tierras o mejoran las que tenían escaso riego; y el crédito agrícola, que facilita a los ejidatarios y a los pequeños agricultores los recursos necesarios para trabajar sus tierras. Daremos cuenta brevemente, a continuación, de lo que en ambos renglones se ha hecho durante el año en curso.

La Comisión Nacional de Irrigación dispone para el año de 1945 del mayor presupuesto que haya tenido desde que se fundó: ciento cuarenta y cinco millones de pesos. Esto ha permitido activar los trabajos en las grandes obras en curso de ejecución; a saber: la presa del Palmito, que regulará los riegos en la Región Lagunera y permitirá generar energía eléctrica para el consumo en la misma zona; la de Valsequillo, Pue., que quedará terminada en 1946 y con la cual se regarán 45,000 hectáreas y se producirán alrededor de 40,000 HP., que completarán el abastecimiento en energía eléctrica de las ciudades de Puebla y Orizaba; la de Sanalona, en Sinaloa, que también podrán quedar terminada a fines del año venidero; la de Las Vírgenes, en el Estado de Chihuahua; la de Solís en el Alto Lerma; y la del Azúcar, en Tamaulipas, que ha entrado ya en servicio, aunque no a plena capacidad pues todavía no se han recibido las grandes compuertas metálicas que regularán la distribución del agua. Por otra parte, se ha iniciado la construcción de la presa de Hermosillo sobre el Río Sonora, con la cooperación del Gobierno del Estado; se calcula su costo en cerca de veinticinco millones de pesos. En fin, en los grandes Distritos del Río Colorado y del Bajo Río Bravo, se ha continuado con diligencia la construcción de canales y de obras de defensa contra las inundaciones.

Aparte de esas obras principales, la Comisión trabaja activamente en otras 29 de grande y mediana irrigación.

Aunque la mayor parte del presupuesto de la Comisión se destina a esas obras (obligados por la circunstancia de que el 85 por ciento de toda el agua que podemos derivar para riego lo aportan 18 grandes ríos), la Comisión presta empeñosa atención también a la pequeña irrigación. En 1945 se ha dedicado a esos trabajos quince millones de pesos, cantidad superior a la gastada con el mismo objeto en cualquier otro año; se tienen actualmente en construcción 64 obras; 16 más están en estudio.

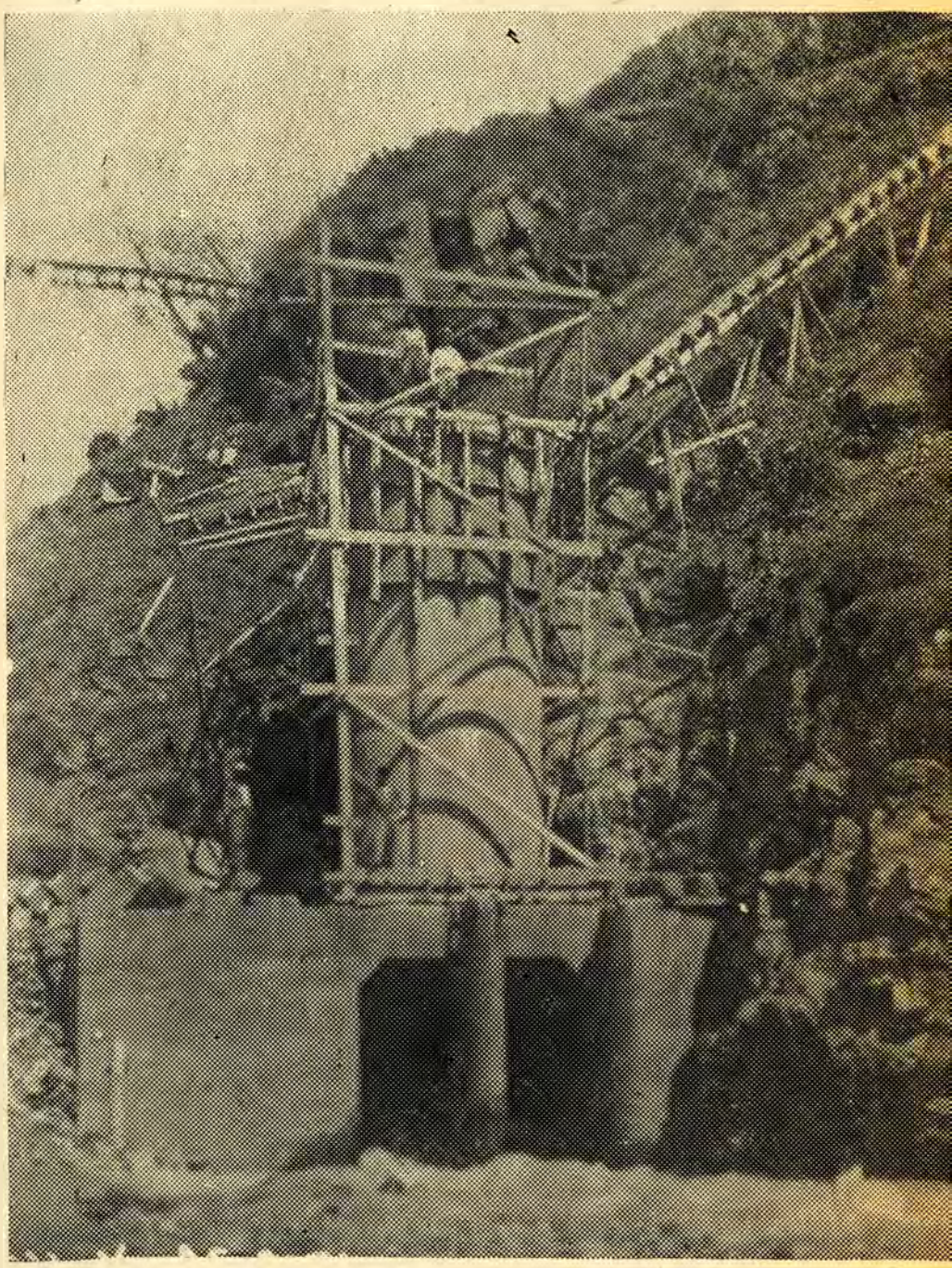

Toma de la presa de San Ildefonso Distrito de Riego de San Juan del Río, Queretaro.

La Comisión efectúa asimismo obras de mejoramiento, ampliación y reparación en los distritos de riego ya en servicio; y no es, por cierto, ésta la menos importante de sus actividades.

Como resultado de todos estos trabajos, durante el año de 1944 y el primer semestre de 1945 se abrieron al cultivo de riego 78,467 hectáreas y se mejoraron 17,445, o sea un total de 95,912 hectáreas.

En lo que respecta al crédito agrícola es satisfactorio señalar su auge.

El Banco Nacional de Crédito Agrícola logró cerrar con utilidades, por el tercer año consecutivo, su balance anual. En 1944 operó con 324 Sociedades, en las que estuvieron agrupados 8,281 campesinos. Sus préstamos subieron de $13.972,868.00 en 1943, a

Tres túneles de descarga de la Presa del Palmito, Nazas.

$19.917,826.00, cifra esta última que triplica con exceso la cuantía de los préstamos hechos en 1940.

La cartera del Banco sigue mejorando, y la política de reducción de gastos y de mejor distribución de las operaciones, así como el aumento en el volumen de éstas, determina que el costo de los préstamos y el de administración del Banco haya bajado, de 1940 a 1944, a menos de la mitad.

El Banco Nacional de Crédito Ejidal recibió, como todos los años, los veinte millones de pesos que el Gobierno Federal consagra al desarrollo del crédito para ejidatarios. Es de señalar que, de esa suma, dos millones se destinaron en 1944 y 7 en 1945 al pago de la maquinaria agrícola adquirida en Estados Unidos a precios oficiales de lista, destinada a compensar, con la maquinización de las labores agrícolas, la escasez de mano de obra determinada por la emigración de braceros al vecino país. La empeñosa y activa labor del Banco para generalizar el empleo de la maquinaria agrícola moderna, puede sintetizarse diciendo que dispone en la actualidad de 1,326 tractores equipados, independientemente de la maquinaria perteneciente a las sociedades que con él operan.

Son estas, 5,794, y agrupan 430,246 socios, en aumento de 347 Sociedades y 14,416 socios respecto del año pasado. Creó 3 nuevas Agencias y 19 Jefaturas de Zona. Las superficies cosechadas por las Sociedades que refacciona el Banco llegaron a 1.196,979 hectáreas, lo que representa un aumento de 463.932 hectáreas respecto del año pasado. La producción de las Sociedades subió a $303.602,273.00, cifra excepcional, que supera en más de 100 millones a la del año anterior, la cual había sido, a su vez, la más alta en toda la historia del Banco.

También en el Banco Ejidal disminuye el costo de administración y el de operación, merced a una mejor administración, a la reagrupación de las actividades de las Agencias y al aumento en los préstamos; los de 1944 superaron a los de cualquier año anterior, llegando a $108.484.009.00

El hecho de que el Banco Ejidal reciba del Gobierno Federal veinte millones de pesos y pueda hacer préstamos a los ejidatarios por valor de $108.484,009.00, cifra alcanzada en 1944, es indicio fehaciente de que encuentra facilidades de redescuento por parte de otros organismos bancarios, debido a la regularidad con que cumple sus obligaciones, lo que es consecuencia del incremento de sus recuperaciones; subieron éstas de $86.788,117.00 en 1943 a $111.573,133.00 en 1944.

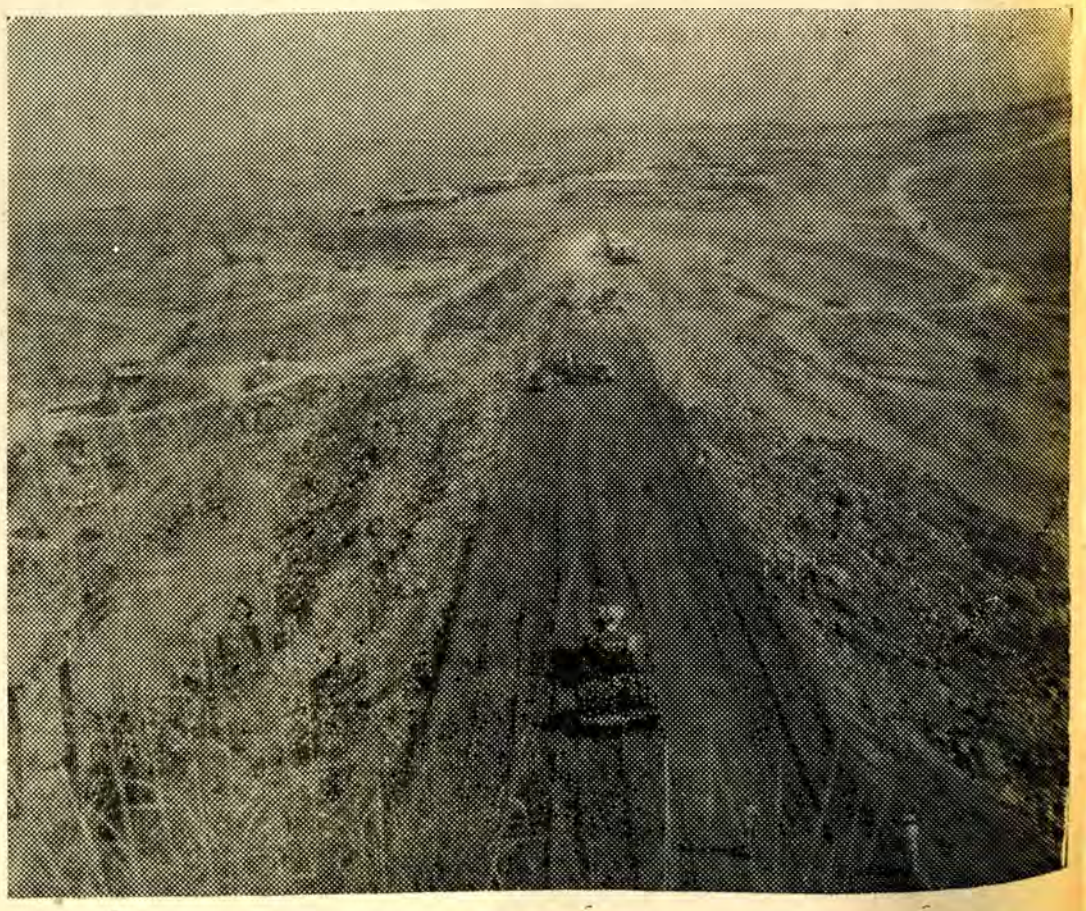

Construcción de la cortina de la Presa de Valsequillo, Pue.

Saludo al Pueblo Mexicano

Para la revista FUTURO.

LA más alta virtud del pueblo mexicano, —de ayer o de hoy— reside en su capacidad de infundir espíritu histórico a los acontecimientos de su vida, lo mismo en el pasado que en el presente. Esa capacidad se expresa inequívoca, en la Revolución Mexicana, hecho actual que sin embargo tiene jerarquía de historia desde el propio instante de producirse, y se expresa asimismo en los fastos de la Independencia y la Reforma, que no obstante ser hechos del pasado, conservan una presencia esencial animadora e influyente en nuestro tiempo.

El mismo espíritu alienta en los tres acontecimientos, dándoles la unidad que los hace inseparables y la continuidad con que actúan sobre el presente. Es el espíritu histórico inoculado en el acontecer de México por el pueblo de México, presente siempre en la elaboración del destino mexicano, como pensamiento fielmente intuido por sus dirigentes o como acción heroica de sus masas.

Nuestro homenaje a México, en el XXXV aniversario de su Revolución, es así homenaje a su pueblo de hoy, creación de una historia asombrosa, —Independencia, Reforma, Revolución— que será creador a su vez, de la deslumbradora historia mexicana de los tiempos futuros.

MEXICO, NOVIEMBRE DE 1945.

CARLOS MONTENEGRO.
Embajador de la República
de Bolivia en México.

LA LUCHA CONTRA EL ANALFABETISMO

Lic. Fernando Peraza MEDINA

"México, —dijo el señor Secretario de Educación Pública, don Jaime Torres Bodet en su discurso pronunciado en la Hora Nacional el 27 de agosto de 1944— es un país de 1.969,367 kilómetros cuadrados y de, aproximadamente, 21 millones de habitantes. De éstos, el 48 por ciento no sabe leer ni escribir. En otras palabras, el promedio de la densidad actual de nuestra población es de cerca de 11 habitantes por kilómetro cuadrado y, por cada 11, más de 5 son analfabetos".

Ampliando estos datos, puede agregarse haciendo uso de estadísticas oficiales:

En 1930, el país tenía 16.552,722 habitantes, de los cuales 6.962,517 eran totalmente analfabetos y 261,384 sólo sabían leer.

En 1942, la población ya había ascendido a 20.273,000 habitantes aproximadamente, de los cuales 9.355,670 eran totalmente analfabetos y 492,800 sólo sabían leer.

Además, la población indígena que sólo sabe hablar su lengua o dialecto propios, había ascendido de 1.185,273 personas en 1930 a 1.247,367 en 1942. Estas personas son en su ciento por ciento analfabetas.

"Mucho han hecho los Gobiernos de extracción revolucionaria, —afirmó el señor Presidente de la República en su Mensaje a la Nación, motivado por la expedición de la Ley que estableció la Campaña Nacional contra el Analfabetismo—, para llevar la enseñanza al pueblo de México, y son cuatiosas las sumas que dedicamos, año tras año, al cumplimiento de tan urgente misión. Sin embargo, no hemos podido aun conseguir que la totalidad de la población mexicana en edad escolar tenga maestros y escuelas en número suficiente. Cientos de millares de niños carecen de todo elemento de educación. Ese es el origen de que el porcentaje de analfabetos no haya disminuído en la proporción que sería deseable para alcanzar el nivel de cultura al que aspira nuestro país'."

En efecto, he aquí como ha ido aumentando el presupuesto educativo nacional:

EN MILLONES DE PESOS

Años	Presup. de la Federación		De los Gbnos. de los Edos.		De los Municips.		Total	
1935	37	100%	19.7	100%	2.4	100%	60	100%
1936	51.4	136 "	20.8	105 "	2.4	100 "	74.8	124 "
1937	63.9	168 "	23.1	117 "	2.6	109 "	89.8	149 "
1938	64.4	169 "	24.9	125 "	2.7	112 "	92.1	153 "
1939	67	176 "	27.4	138 "	2.7	112 "	97.2	161 "
1940	75.3	198 "	28.6	145 "	2.6	104 "	106.6	177 "
1941	76.7	202 "	30.8	156 "	2.7	112 "	110.2	183 "
1942	85.6	225 "	36.2	183 "	3.2	131 "	125	208 "
1943	94.4	249 "						
1944	111.6	294 "						
1945	171	451 "						

No obstante que sólo la Federación aumentó su presupuesto educativo de 37 a 171 millones de pesos en diez años, es decir, lo hizo cuatro veces y media mayor, el número de analfabetos creció en el país como lo revelan las cifras estadísticas mencionadas antes.

Este devenir de la Educación Pública en México no se realizada en un mundo de paz, sino en un mundo en guerra por un mundo mejor, en guerra por un mundo democrático en el que campeasen las cuatro libertades que pregona la Carta del Atlántico.

Es obvio que la guerra total tenía que reflejarse en el panorama educativo nacional, en la acción educativa del Gobierno que realiza la Secretaría de Educación Pública.

Así lo comprendió y expresó el señor Presidente Avila Camacho en su citado mensaje:

'Estamos en guerra y nos damos cuenta de que, en una guerra total como la que sufre el mundo, cualquier país tiene dos géneros de enemigos: los enemigos del exterior —en nuestro caso las fuerzas nazifascistas—, y los enemigos del interior. Por lo que a México atañe, estos últimos son, sobre todo, el producto de graves y seculares insuficencias:

"Insuficencia política que todavía se advierte en la marcha de nuestra vida institucional. Insuficencia económica, que comprueban la falta de industrialización intensiva, el bajo rendimiento de nuestra agricultura, el desequilibrio de las condiciones vigentes en el campo y en las ciudades, la riqueza de ciertas minorías y la miseria de esas enormes masas humanas, abnegadas y estóicas, que forman la base misma de la Nación. Insuficencia técnica, en fin, que deriva de una tendencia atávica a desdeñar el trabajo directo de la materia y a preferir, en la educación, el aprendizaje concreto de las disciplinas indispensables para el mejor aprovechamiento de nuestros recursos, las formas académicas que conducen al ejercicio de las profesiones liberales.

"TODAS ESTAS INSUFICIENCIAS SON, EN EL FONDO, RESULTADO DE UNA INSUFICIENCIA EN EXTREMO GRAVE: LA INSUFICIENCIA DE LA INSTRUCCION".

"Es así como afirmamos que el más temible de los enemigos internos es la ignorancia. En consecuencia, en esta época de conflicto, UNA DE NUESTRAS TAREAS MAS APREMIANTES DEBE CONSISTIR EN LUCHAR, POR TODOS LOS MEDIOS POSIBLES, CONTRA ESE ENEMIGO".

A las contingencias que planteaba la guerra, había que agregar las previsibles dificultades que al País plantaría la pos-guerra.

Cuestión muy importante. Porque si un individuo debe ser previsor, una Nación, y más el Gobierno que la dirige, tienen el supremo deber de examinar el futuro y tomar todas las medidas indispensables para salvar las previsibles dificultades que ese futuro les plantee.

Por estas razones y algunas más que sería prolijo expresar, el señor Presidente de la República expidió el 21 de agosto de 1944 la Ley de Emergencia que estableció la Campaña Nacional contra el Analfabetismo. Imposibilitado el Gobierno para sufragar los gastos que la liquidación en un breve plazo, —tal como exigían las circunstancias—, del analfabetismo, hubo de recurrir al concurso de "todos los mexicanos que han recibido los beneficios de la enseñanza" Y dicha Ley se vió impregnada de dicha modalidad, siguiendo las líneas generales siguientes:

a).—Todo mexicano, mayor de 18 años, hombre o mujer, que sepa leer y escribir debe enseñar a hacerlo a otro mexicano analfabeto.

b).—Todo mexicano, comprendido entre los 6 y los 40 años de edad, cualquiera que sea su sexo tiene la obligación de aprender a leer y escribir, si no sabe hacerlo. Tiene además, —cosa que por primera vez aparece en la Legislación mexicana—, el derecho a que se le enseñe.

c).—La Campaña no podría ganarse si no se alistan para librarla todos los hombres y mujeres que por circunstancias que entre nosotros implican el goce de un privilegio, poseen las armas, aunque sean modestas y elementales, de la instrucción.

d).—La Campaña debería tener éxito sin necesidad de recurrir a "establecer un régimen de sanciones para quienes tratasen de rehuir sus obligaciones" porque esto sería

tanto "como dudar del sentido auténtico nacional de los hombres y las mujeres de nuestro pueblo, los cuales responderán, sin duda, más generosamente a una exhortación legal que a una amenaza directa sobre sus intereses y derechos".

La reglamentación de la Ley estableció, posteriormente, que la Campaña podría hacerse también a través de la enseñanza de grupos de analfabetos a cargo de un solo instructor, de preferencia maestro; y que, quienes por causas diversas no pudiesen enseñar personalmente, podrían dar su concurso patriótico cooperando económicamente para el sostenimiento de dichos centros de enseñanza colectiva.

En la práctica se ha recurrido, en el desarrollo de la Campaña, a crear una serie de estímulos para todas las capas de la población que provocasen su cooperación, tanto en el campo económico como en lo que se refiere al difícil problema de lograr que los analfabetos asistiesen a los centros y perseverasen en la tarea de adquirir los elementales conocimientos de la escritura y la lectura.

Pero uno de los factores del mejoramiento de la producción nacional es la existencia de trabajadores técnicos. México, con sus millones de analfabetos de las ciudades, carece de estos trabajadores. Era forzoso liquidar nuestro atraso cultural a todo vapor. Poner al país en condiciones de poder aprovechar los recursos modernos de la técnica.

La vida cara es una resultante de la escasa producción agrícola nacional. La vida cara encarece la produción industrial y mantiene la miseria de las masas de nuestra población. Los campesinos mexicanos han recibido tierras y un insuficiente crédito; y aunque falta mucho por hacer y hay muchos campesinos sin tierras, es indispensable, forzosamente necesario equipar a estos campesinos con los conocimientos culturales necesario para aumentar el rendimiento de la tierra con el mismo o menor esfuerzo, para aumentar la producción nacional, conocimientos culturales cuya llave es el alfabeto. México con sus millones de compesinos analfabetos, muchos de ellos indígenas que no hablan siquiera el español, no podrá realizar esta tarea sin acoplarla a una campaña cultural para hacerlos dueños de los conocimientos que les permitan usar los conocimientos científicos y los recursos técnicos para cultivar mejor la tierra.

Así pues, la Campaña contra el Analfabetismo se propone fines ulteriores de gran alcance beneficioso para toda la población del País, para hacer de éste, sin demagogias, un país mejor, más mexicano, más respetado, más admirado en el exterior.

La destrucción de la irritante desigualdad que constituye el privilegio de que unos posean la cultura y otros no, llevará al país, además, en el terreno político, a un régimen y un convivir más democráticos. Y capacitará a nuestras masas analfabetas para tener "sobre las bases de una educación democrática, oportunidades iguales de redención económica merced a un trabajo lícito y productivo", según expresó en la ocasión aludida el señor Torres Bodet.

"Queremos dar garantías a todos los hombres y mujeres que forman la República Mexicana", dijo el señor Secretario de Educación Pública. "Nuestra Constitución exalta esas garantías. Sin embargo, cómo conseguirá hacer respetar sus derechos quien no posee ni los conocimientos rudimentarios de la instrucción? Con razón afirmaba Bolivar que "la esclavitud es la hija de las tinieblas" y que "un pueblo ignorante es un instrumento ciego de su propia destrucción". Por eso, la Campaña contra el Analfabetismo está llamada a ser una escuela activa de mocracia. Y lo será tanto por la forma en que vamos a practicarla, con la contribución de todos, para el provecho de todos cuanto por la luz que otorgará a los que no ven y que, al imaginar su propio destino, adivinan apenas la masa informe de una aspiración comprimida y de una eterna promesa sin realidad".

Así, con el concurso de muchos y para el provecho de todos se ha venido desarollando a todo lo largo del país la Campaña Nacional contra el Analfabetismo. Cada mexicano va ocupando su puesto en esta lucha contra la ignorancia, ya como instructor, ya como aprendiz, ya a través de su cooperación económica. En muchos Estados, en muchas ciudades, los hombres de negocios y los hombres sin recursos pero de buena voluntad y reconocido patriotismo, han organizado Patronatos para el sostenimiento económico de la campaña, han creado centros de enseñanza colectiva, han fomentado y atendido, con el concurso de la autoridad pública, la enseñanza individual.

La Ley del 21 de agosto es un compromiso histórico nacional. Depositó en México entero la fe en México. Proporciona a todos los mexicanos la oportunidad de cumplir con un alto honor: el de defender al País como instructores del México de mañana. Y en su desarrollo va concretando dos anhelos: el de realizar una unidad nacional viva, dinámica; y el de reafirmar, traducido en hechos concretos, el patriotismo de nuestros connacionales.

Millares de mexicanos están aprendiendo a leer y escribir con el concurso de millares de mexiacnos que los enseñan.

Millares de mexicanos indígenas van a recibir los beneficios de la cultura en su propio idioma porque la Secretaría de Educación Pública, utilizando a los técnicos mexicanos en la materia, creo un Instituto de Enseñanza en lenguas indígenas para capacitar rápidamente a grupos de maestros escogidos que conociesen los idiomas nativos, en la enseñanza de la lectura y escritura de esos propios idiomas para después entrar a enseñar el español, grupos de maestros que servirían después como instructores de otros grupos más amplios de maestros hasta formar el equipo indispensable para resolver este problema, el problema de la alfabetización en lenguas indígenas.

Millares de mexicanos ha escuchado las palabras del

(Pasa a la página 59)

Centro de Alfabetización del Internado de Enseñanza Secundaria No. 6 de la ciudad de Durango, Dgo.

LA OBRA DE LA SECRETARIA DE GOBERNACION

La obra que ha venido desarrollando la Secretaría de Gobernación, juzgada desde cualquiera de las funciones que le están encomendadas, ha sido provechosa para el país, particularmente en la era que acaba de terminar, durante la cual nos mantuvimos en estado de guerra contra las naciones totalitarias y en la que prestamos la más amplia colaboración a nuestros aliados para lograr el triunfo de las armas libertarias del mundo; y es de esperarse, que en la postguerra siga actuando con igual acierto, dados los estudios y observaciones que se han hecho, contribuyendo así al mejoramiento nacional que en todos los órdenes se planea.

Por lo que hace a la vinculación que debe de existir siempre entre el Poder Ejecutivo Federal y los gobiernos de los Estados, a fin de mantener la unión y la paz social, puede asegurarse que no sólo no ha sufrido perturbación alguna, sino que las relaciones entre el Gobierno del Centro y los de los Estados están cada día más afianzadas y se caracterizan por ser más cordiales que nunca, ya que no existe problema serio al frente ni probabilidades de que surja.

Uno de los aspectos que más se han cuidado es el que se refiere al respeto absoluto al sufragio popular. Basándose en este principio, la Secretaría de Gobernación ha sabido permanecer al margen de las actividades electorales para la renovación de Podetes en la República y ha conservado la actitud qeu constitucionalmente le corresponde, como vigilante de la legalidad del voto. Esta línea de conducta ha quedado comprobada en los casos de Durango, Michoacán, Coahuila, Zacatecas, Puebla, México, Chihuahua, Sonora, Aguascalientes, Chiapas, Hidalgo, Guerrero, Nayarit y Nuevo León, y otras entidades federativas donde la expresión ciudadana no ha encontrado valladares.

Siguiendo la clara política trazada por el señor Presidente de la República, la propia Secretaría de Gobernación ha guardado igualmente respeto inalterable a la libre expresión del pensamiento y de cultos, pues no obstante las medidas de seguridad que correspondieron al estado de guerra, nadie fué objeto de persecuciones y los periódicos jamás han sido censurados, por lo que abiertamente dieron y siguen dando a conocer públicamente su criterio. Por cuanto hace a la libertad de conciencia, el pueblo no ha tenido queja en contra de las autoridades.

El complejo problema de la delincuencia en el país, ha merecido la preocupación y empeño con que lo afronta el Departamento de Prevención Social y son dignas de encomio las diferentes y eficaces medidas que ha tomado para evitar que tan grave mal se extienda entre los menores de edad, así como para reincorporar a la sociedad a aquellos elementos que han delinquido. Tan elevada finalidad viene cristalizando a través del Tribunal para Menores y de las Casas de Tratamiento, en donde además de forjar una nueva moralidad a los reclusos se les enseña algún oficio para que más tarde lleguen a convivir con sus semejantes, trabajando honestamente.

Licenciado Primo Villa Michel, Secretario de Gobernación.

Es indudable que la experiencia que México ha adquirido en su tarea de alejar del vicio y del crimen a los menores, lo han colocado a una altura que justifica los sitios de honor que ocupará en varias reuniones internacionales en que ha participado, y que su voz haya sido escuchada y atendida, culminando en la aprobación de las ponencias que ha presentado.

La contienda mundial requirió que nuestro Gobierno ejerciera eficaz control sobre las actividades de los extranjeros residentes en territorio mexicano, tanto como medida de propia seguridad como para aportar una cooperación mayor a los países con los cuales estaba aliado; por esta razón fué menester crear el Registro Nacional de Extranjeros y a todos aquellos extraños a nuestra patria, que no merecieron confianza de las autoridades, aislarlos de los sitios en que pudieron constituir una amenaza concentrando a otros en Estaciones Migratorias, donde permanecieron hasta que la guerra tocó a su fin.

Entre las distintas formas en que México cooperó con las Naciones Unidas, se cuenta el refugio fraternal ofrecido a millares de extranjeros que salieron huyendo de sus países de origen, en donde fueron objeto de persecuciones y atentados. Aquí, en cambio, se les recibió cordialmente y se les facilitó la forma de subsistir decorosamente, trabajando, en particular, la tierra en algunas regiones de la República.

Como vocero del Gobierno de México, la Dirección General de Información de la Secretaría de Gobernación ha venido cumpliendo eficazmente con su labor de proporcionar, a través de la prensa y de la radio, todas aquellas noticias de origen oficial que tienen interés público y, en las transmisiones de la Hora Nacional, domingo a domingo ha dado a conocer y comentado las disposiciones o hechos de mayor trascendencia para el país, con el propósito de orientar la opinión pública, colaborando asimismo, eficazmente entre otras campañas, a la de la alfabetización.

LA SEGURIDAD SOCIAL EN MEXICO

"La seguridad política colectiva no será auténtica mientras no la consolidemos sobre las bases de una generosa seguridad social."

MANUEL AVILA CAMACHO.
Presidente de la República.

I.—UNA HERENCIA POLITICA.

La Seguridad Social constituye una de las más valiosas conquistas de la Revolución Mexicana, durante el corto período de vida del Instituto se ha demostrado ampliamente su enorme capacidad potencial y su generosa obra creadora, que refleja una expresión noble y auténtica del ideario progresista del pueblo. El régimen del Sr. General Manuel Avila Camacho, a quien se debe el establecimiento de una política viable de unidad nacional, ha ratificado con la implantación del Seguro la continuidad histórica de los postulados de la Revolución, preocupándose por resolver los problemas vitales del país y legando a las generaciones futuras un ejemplo de realizaciones patrióticas, que la historia consagrará indudablemente como preciada herencia política para elevar el índice de bienestar social de las clases productoras.

En los escasos veintitrés meses que tiene de haberse implantado el Seguro Social en el Distrito Federal, cuyos beneficios acaban de extenderse a los Municipios de Puebla y Monterrey, no es posible hacer un balance definitivo e integral de las realizaciones del Instituto; pero sí puede afirmarse, a la luz del conocimiento de las experiencias diarias y de la apreciación honrada, desinteresada y leal de sus trabajos, que se desenvuelve científicamente con una administración tripartita que es garantía de eficiencia y honestidad. El Seguro Social ya pasó al terreno de las conquistas definitivas del progreso de la Nación y es parte importante de la vida de México. Para llegar a esa posición ha tenido que sortear dificultades, peligros internos y externos, pero al margen de mezquinos intereses y recogiendo el debate sereno y fecundo de los más representativos sectores de la población, ha podido enfocarse la acción del Instituto hacia formas superiores de organización, para suministrar los servicios de primera calidad que necesitan los asegurados y sus familiares.

II.—OBLIGACION CONSTITUCIONAL

La Ley del Seguro Social Obligatorio, fué aprobada el 31 de diciembre de 1942 y promulgada el 19 de enero de 1943. Su reglamento orgánico fué aprobado el 23 de abril de 1943 y promulgado el 14 de mayo del mismo año. Y por decreto Presidencial de 1o. de abril de 1945, promulgado el 15 de mayo y en vigencia desde el 1o. de enero de 1944, se estableció el Seguro en el Distrito Federal.

La implantación de este sistema no es un hecho inusitado, sus antecedentes se gestaron en el mismo proceso de la Revolución Mexicana que se manifestó en 1910 y se plasmaron en nuestra Carta Magna, pues desde el año de 1917, la fracción XXIX del Artículo 123 Constitucional considera de "utilidad social" el establecimiento de cajas de seguros populares y ordenaba que éstas se promovieran tanto por el Gobierno Federal como por el de cada Entidad. Esta disposición de nuestra Carta fundamental, fué reformada en el año de 1929, ratificando y precisando la necesidad de expedir una Ley del Seguro Social. Pero no solamente en el texto expreso de nuestra Constitución se ha recogido esta preocupación y voluntad del pueblo. El movimiento político y social, a través de sus instituciones y personas más caracterizadas escribió siempre, en sus banderas y en su programa, los más nobles postulados de la seguridad social. En el primero y segundo Plan Sexenal, se especificó estas aspiraciones y la mayoría de las organizaciones obreras del país han luchado por la implantación de un régimen integral y obligatorio de seguridad social, que el actual Gobierno de la República estableció para cumplir con una deuda suprema que había contraído con los trabajadores de la Revolución Mexicana.

III.—SIGNO DE PROGRESO Y DE UNIDAD

Cuando los pueblos llegan a etapas superiores de desarrollo y su política dinámica tiene plena conciencia de sus derechos, se pone en plano de realizaciones materiales la solución de los problemas vitales, alejándose de toda posición simple de especulaciones utópicas o idealistas.

La Institución del Seguro Social, sin considerarla como una panacea ni como una fórmula mágica capaz de transformar todas las condiciones sociales de una Nación cuya evolución progresista depende de otras muchas tareas, sí representa un potente instrumento que coadyuva en la elevación de los niveles de vida de las grandes mayorías, en que todos los sectores del país deben estar empeñados. Esta característica del Seguro Social se acentúa porque los elementos que lo integran, —patrones, trabajadores y Estado— responden a vivos intereses de la Nación para el desarrollo de un plan técnico, honrado, eficiente y de cooperación armónica, donde están proscritos los intereses individuales para trabajar sin demagogia, en beneficio de las mayorías de trabajadores secularmente oprimidas y con limitadas posibilidades de progreso cultural, económico y social.

En países donde la función del Estado y de los trabajadores presentan formas superiores de organización económica y de dinamismo social, como en la Unión Soviética, la seguridad se encuentra entre los aparatos de acción más importantes para el progreso y bienestar de toda la Unión.

En México se hacía evidente la necesidad de implantar el Seguro Social por las difíciles condiciones de traba-

El Instituto del Seguro Social cuenta con clínicas bien equipadas.

jo y de vida de los asalariados, cada vez más numerosos, que demandan atenciones inmediatas y porque la natalidad, morbilidad, higiene y alimentación de la mayoría de la población presentan complejos problemas de deficiencias que frenan la marcha progresiva del pueblo.

Por otra parte, nuestro desarrollo económico, social y político creó ya las bases justas y propicias para la implantación de un sistema de protección eficaz, pues un Estado, producto y representación de un movimiento social trascendente, como un proletariado organizado y con alta conciencia de clase, tenía que ser el motor de primer orden en la construcción de un régimen de seguridad que viniera a dar su cooperación, en el combate para desterrar la miseria, las enfermedades, la ociocidad y analfabetismo.

IV.—MOVIMIENTO DE JUSTICIA MUNDIAL

Los recientes acontecimientos humanos, con sus guerras y revoluciones, han creado momentos históricos propicios que obligaron la proyección de grandes reformas, acelerando mundialmente la marcha de los pueblos hacia la seguridad social, circunstancia que lógicamente ha repercutido en México, donde el Seguro constituye una reforma económica trascendente, que proscribió los parches mal pegados a las escasas experiencias seculares, para colocarse dignamente como ejemplo que tratan de emular y superar los países hermanos más progresistas.

La creación de organismos internacionales como el Comité Interamericano de Seguridad Social y la realización de Conferencias e importantes reuniones de expertos, han aportado su valiosa experiencia técnica para la proyección y consolidaicón de nuestro naciente régimen de protección.

La primera Conferencia Interamericana de Seguridad Social conoció y aprobó el Proyecto Mexicano del Seguro Social, sincronizando la marcha ascendente de la Nación a los esfuerzos de los otros pueblos por convertir en realidad las grandes aspiraciones de mejoramiento colectivo, única forma de justificar la sangre derramada en la última conflagración mundial y los padecimientos actuales derivados de la guerra.

V.—UN SISTEMA TECNICO ADAPTADO A LA VIDA DE MEXICO

El Instituto Mexicano del Seguro Social ha progresado con gran celeridad, porque su vida y desarrollo no solamente ha dependido de la correcta elaboración y aplicación de su Ley, sino que responde al medio y al conjunto de factores sociales que lo impulsan y determinan. En México surgió el Seguro recogiendo todas las recomendaciones de Congresos Internacionales, pero adaptadas a la realidad, a la propia experiencia del país, reflejada en la Ley Federal del Trabajo, en los Contratos colectivos y en los programas de acción de las organizaciones sindicales. Esto ha permitodo su rápida implantación, las altas prestaciones establecidas en la Ley y el permanente progreso del Instituto con su enorme derrama de beneficios. De allí que para mantener esta generosa Institución, es necesario en todo momento respetar su organización y gobierno tripartito con un plan incesante de superación y de servicios eficaces.

La Ley del Seguro es de los códigos más avanzados en su género, cubre todos los riesgos y ampara a todos los trabajadores y conviene mencionar especialmente la atención que imparte a los familiares del trabajador, esposa e hijos menores de 16 años, que tienen derecho a prestaciones médicas, sin recargo en los aportes de los asegurados.

VI.—OBRA BENEFICA ILIMITADA Y SIN EJEMPLO

Desde que está implantado el Seguro Social, el Instituto ha trabajado con inusitada actividad; en sólo 20 meses ha proporcionado 6,610.300 prestaciones médicas, farmacéuticas, obstétricas, quirúrgicas, ortopédicas, etc., de las cuales corresponden 4,301.297 a asegurados y 2,309.003 a los familiares y todavía se desconocen los límites a que lleguen esta derrama de beneficios, porque aun está en su etapa inicial de crecimiento. Se han instalado 19 clínicas, 5 sanatorios y 200 consultorios dotados con equipos e instrumental modernos, manejados por especialistas celosamente seleccionados, que aplican métodos científicos de diagnósticos y de tratamientos.

Se están construyendo nuevos edificios, como el Primer Hospital de la Raza y la Maternidad, con capacidad para miles de enfermos, aparte del edificio central, el hospital de Narvarte, el de Puebla y el de León que están ya estudiándose los proyectos para su inmediata realización.

A través de sus consultorios de fábrica, el Instituto participa activamente en la divulgación de los principios de seguridad indusrtial, en las campañas para mejorar las condiciones de vida, higiene y alimentación de los trabajadores. Es decir, se realiza un servicio de aplicación a los asegurados y con repercusiones en toda la población del país, que no tiene puntos de comparación en los anales de nuestra historia médica. Pero no toda la obra es médica, hay un fuerte grupo de trabajadores, de viudas y huérfanos pensionados, que tienen al Seguro Social como un amparo exclusivo. La reserva de los seguros de invalidez, vejez y muerte, están siendo celosamente administrados para cumplir con las obligaciones futuras de los beneficiarios, y transitoriamente se utilizarán para instalar todo el equipo médico social necesario y cooperar en la resolución del importante problema de habitaciones populares y colonias obreras.

El Seguro Social, cooperando en el progreso de la nación y de sus instituciones políticas y sociales, seguirá desarrollando su programa de servir al pueblo, como organismo independiente, sin más compromisos que defender sus intereses para cumplir su generosa misión, porque sólo sobre estas pautas será posible hacer una realidad viva esa conquista suprema de la Revolución Mexicana, que empezamos a conocer como Seguridad Social y es la más brillante esperanza para la prosperidad nacional.

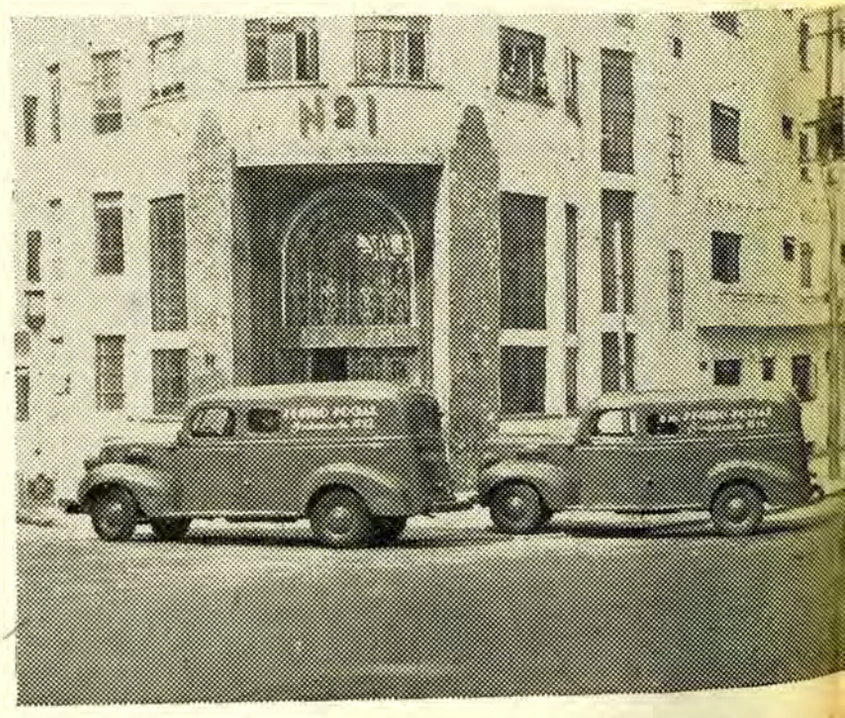

Magníficas Ambulancias transportan rápidamente a los accidentados a los Hospitales del Seguro Social.

EL DESENVOLVIMIENTO DE LOS TRANSPORTES NACIONALES

Es indudable que la industria del transporte en nuestro país se encuentra ya sobre el derrotero que conduce a un franco desarrollo. Son demostrativas de lo expresado, las informaciones que con toda oportunidad ha obtenido la Dirección General de Estadística, dependiente de la Secretaría de la Economía Nacional, y que nos fueron proporcionadas para su divulgación, teniendo en cuenta el profundo interés nacional que en la actualidad reviste tal hecho.

En los aciagos tiempos de la segunda contienda mundial, el acicate de la necesidad impulsó el establecimiento de numerosas industrias nuevas en nuestro país, así como el incremento de las operaciones mercantiles y de los indispensables transportes. Esta última actividad aunque limitada necesariamente por las exigencias de la guerra indicó, sin embargo, un aumento considerable en el número de empresas de transporte establecidas en la República, así como una elevación en el volumen de carga y pasaje movilizado en nuestro territorio.

El aumento sin precedente del número de los establecimientos industriales comerciales y empresas de transporte que registraron los padrones precensales que la Dirección General de Estadística levantó durante los meses de octubre a diciembre de 1944, determinó un aumento muy considerable en las labores de la citada Dependencia oficial, que hizo imperativa una intensa racionalización de los trabajos, a fin de lograr la más adecuada y eficiente distribución de los elementos disponibles. El resultado de la implantación de estos principios determinó que por primera vez en la historia censal de México se contara con datos definitivos en un término de sólo seis meses después de concluído el empadronamiento.

Además del incremento observado en la actividad indicada, se apreció mayor cooperación por parte de las fuentes informativas que aportaron datos más verídicos para los censos. Esta encomiable actitud ha sido una demostración de confianza en los procedimientos censales que en los transportes, la industria y el comercio, se ha creado en la seguridad de que los datos individuales o unitarios no se utilizan en ningún caso con fines fiscales o de otra naturaleza, sino exclusivamente para la formación de estadísticas que son divulgadas de modo que no pueden identificarse los datos de una sola negociación.

A continuación se insertan los datos comparados de los padrones de 1944 sobre los transportes, los que dan idea clara del desarrollo de México en este aspecto durante los años de guerra a que hemos hecho mención.

INGRESOS DE LAS EMPRESAS DE TRANSPORTES
1939 — 1944

AÑO	INGRESOS $
Padrón de 1939.— (a)	321 683 988
Censo de 1940.— (b)	348 816 059
Padrón de 1944.— (c)	705 844 402

(a).—Datos del Padrón de Transportes levantado en 1939, comprenden los ingresos de las empresas de transporte en 1938.
(b).—El Censo de 1940 comprendió los ingresos de las empresas de transporte en 1939.
(c).—El Padrón de transportes de 1944 comprendió los ingresos de las empresas de transporte de 1944.

TRANSPORTES
RESUMEN GENERAL
(Valores en pesos)

CONCEPTO	Padrón de 1944.	Censo de 1940.
NUMERO DE EMPRESAS	5 450	1 234
IMPORTE ANUAL DE LOS INGRESOS	705 844 462	348 816 059
CAPITAL	787 651 725	543 435 292
VALOR COMERCIAL	680 782 342	498 966 521
Terrenos, edificios y construcciones fijas	373 795 251	321 427 840
Maquinaria, herramienta y refacciones	39 974 243	45 356 487
Vehículos, muebles y útiles	267 012 848	132 182 194
NUMERO DE UNIDADES QUE MANEJAN LAS EMPRESAS	38 334	34 166
Camiones de pasajeros	6 007	5 848
Camiones de carga	4 463	2 206
Camiones mixtos (pasajeros y carga)	887	.....
Embarcaciones	556	564
Aviones	108	76
Locomotoras	1 245	1 388
Coches de pasajeros	1 363	1 528
Carros de carga	19 998	20 584
Tranvías de pasajeros	568	786
Tranvías de carga	63	153
Automóviles	3 076	1 033
PERSONAL OCUPADO	113 449	101 153
Directores	7 545	3 112
Empleados	24 463	19 403
Obreros	81 441	78 638
SUELDOS Y SALARIOS PAGADOS	313 564 795	181 672 104
A directores	20 933 321	4 616 663
A empleados	90 379 894	25 007 909
A obreros	202 251 580	152 047 532

El Banco Nacional de Crédito Ejidal, S. A.

★

con motivo del 35o. aniversario de la Revolución Mexicana, envía a los campesinos de la República un cordial saludo.

★

BANCO NACIONAL DE CREDITO EJIDAL, S. A.

Uruguay No. 56. México, D. F.

III CONFERENCIA DE MESA REDONDA

EL PROBLEMA NACIONAL DE LA INDUSTRIA DEL TURISMO

El día 11 de septiembre de 1945, en el hotel de Los Flamingos del puerto de Acapulco, Estado de Guerrero, se efectuó la III Conferencia de Mesa Redonda sobre el Problema Nacional de la Industria del Turismo, bajo la presidencia del LIC. MIGUEL ALEMAN, candidato a la Primera Magistratura de la Nación. En seguida se publica una síntesis de los puntos de vista expuestos en esa asamblea, por los técnicos representantes de los diversos sectores que integran la Asociación Mexicana de Turismo: agencias de viajes, sistemas de transporte (ferrocarriles, autobuses, automóviles, aviones y vapores) y servicios complementarios, hoteles y restaurants, guías intérpretes, publicistas, etc. En seguida se da a conocer también un resumen de la opinión del LIC. MIGUEL ALEMAN sobre el problema nacional de la industria del turismo.

I.—SITUACION DE LA INDUSTRIA DEL TURISMO

TURISMO NACIONAL

Va adquiriendo arraigo en el país la costumbre de efectuar viajes de placer.

Esta costumbre debe fomentarse, porque unas vacaciones bien empleadas mejoran la salud y la capacidad de trabajo de nuestra población, y el conocimiento de nuestra patria fortalece la unidad nacional. Por otra parte, el turismo doméstico pone en circulación sumas importantes de dinero que benefician nuestra economía.

Al desaparecer la escasez de transportes originada por la guerra, el Departamento de Turismo y la A. M. T. realizarán nuevamente campañas de publicidad para fomentar el turismo nacional y, para que éstas den mejor resultado, conviene estudiar los siguientes aspectos:

1.—Que el Gobierno y las empresas privadas concedan vacaciones a su personal en los períodos de primavera y otoño comprendidos en los meses de abril, mayo, junio, septiembre, octubre y noviembre, que son las temporadas en que hay poco turismo extranjero, con lo cual se logrará una distribución de paseantes más uniforme durante el año y se evitarán aglomeraciones que reducen la eficacia de los servicios y elevan los precios en las regiones turísticas. El Gobierno ha decretado recientemente conceder vacaciones escalonadas a sus empleados, cumpliéndose así parcialmente este aspecto del turismo.

2.—Que las empresas de transporte y los hoteles establezcan descuentos especiales en las temporadas mencionadas para facilitar el desarrollo del turismo nacional, cuyos integrantes no disponen de los recursos económicos con que cuenta el turista extranjero, a quien beneficia el tipo de cambio.

TURISMO EXTRANJERO

En los últimos años la corriente de viajeros proveniente del exterior ha venido en aumento, hasta llegar a la cifra que 207,000 turistas que visitaron México en 1943.

Este volumen máximo, que descendió un poco por las restricciones de la guerra y llegó en 1944 a 200,000 turistas, es susceptible de aumentar considerablemente porque la completa victoria de las Naciones Unidas hará cesar muy pronto las restricciones existentes y el pueblo norteamericano —principal fuente— podrá satisfacer sus deseos, contenidos durante varios años, de efectuar viajes de placer.

Existe en los Estados Unidos un gran interés por visitar México, como lo demuestran las investigaciones realizadas por diversos organismos: las revistas FORTUNE, LIFE, TIME y ARCHITECTURAL FORUM hicieron una encuesta entre 1,000 de las principales agencias de viajes, de las cuales el 34% opinó que México será el lugar preferido por los turistas norteamericanos después de la guerra.

El "Chicago Motor Club" practicó una investigación entre sus 127,000 socios, con el resultado siguiente: el 54% desea visitar México y el 46% Canadá: considerando que Canadá recibió en 1937 TRESCIENTOS MILLONES DE DOLARES por concepto de turismo, es muy significativo e importante que México le haya superado en esta encuesta en un 8%, hecho que permite augurar un auge inusitado del turismo hacia nuestro país.

Ese gran volumen de viajeros que sin duda nos visitará en un futuro próximo —si realizamos una campaña de publicidad de las proporciones necesarias para enfrentarse a la que desarrollen los competidores— representa una espléndida oportunidad para que México obtenga y consolide una magnífica posición en el mapa turístico mundial.

Los hombres de buena voluntad, que con clara visión y patriotismo se han preocupado por el desarrollo de esta industria, en la cual está vivamente interesado el señor Presidente de la República, comprenden que el momento es verdaderamente propicio y están decididos a hacer mayores inversiones para fomentarla. Concretamente, los Sres., don Efraín Buenrostro y don Pablo M. Hernández ofrecieron aumentar este año en un 50% las aportaciones que Petróleos Mexicanos y los Ferrocarriles Nacionales normalmente han hecho a la A. M. T., así como quintuplicar dichas aportaciones en el año de 1946, teniendo presente que la Secretaría de Gobernación, por acuerdo del señor Presidente de la República, dentro del programa coordinado de fomento del turismo en México, viene invirtiendo una suma igual a la que obtiene la A. M. T. de las aportaciones del sector semioficial y privado.

Este hecho, que sin duda dará lugar a que los demás interesados aumenten sus aportaciones, nos viene del programa de publicidad que, aprovechando el interés reinante, impartirá un vigoroso impulso al desarrollo del turismo en México.

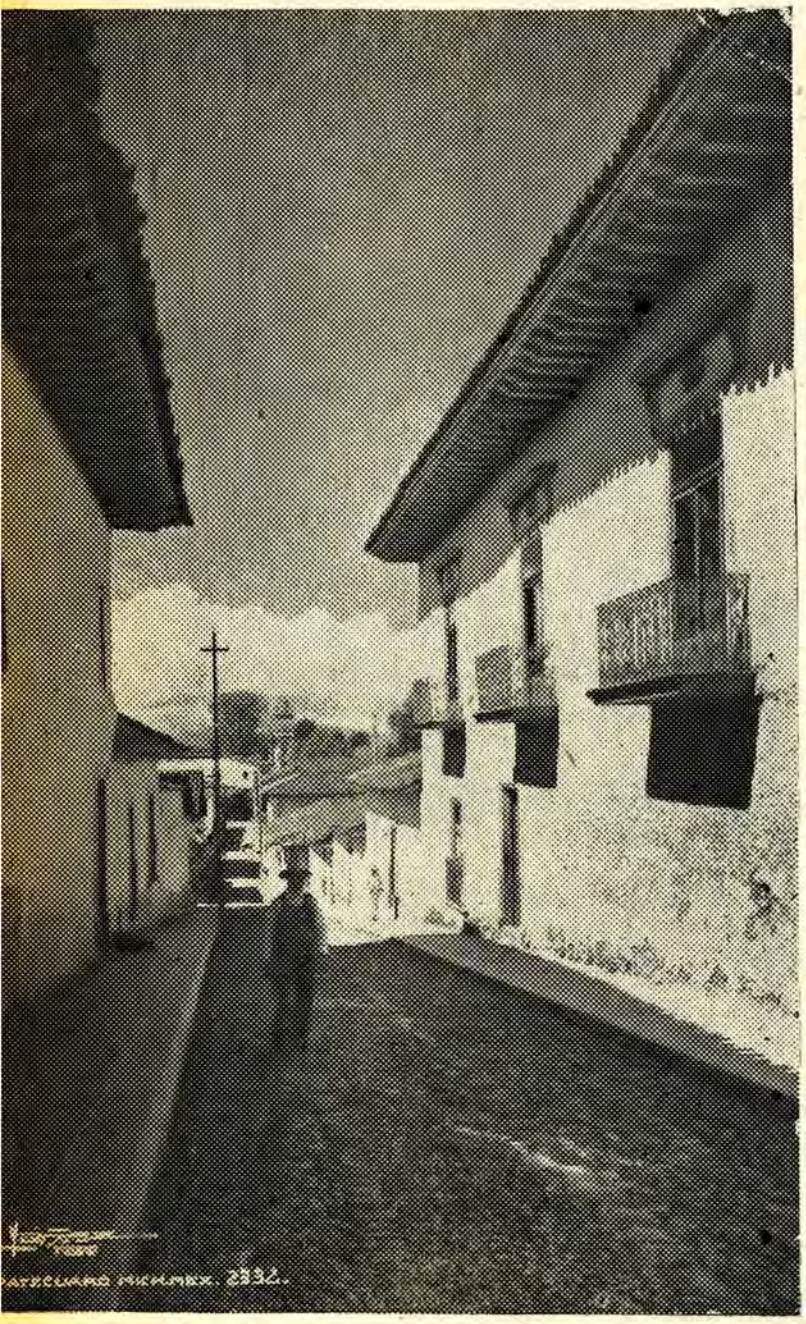

2.—COORDINACION ENTRE LA PUBLICIDAD Y LOS SERVICIOS

Para que las campañas de publicidad y fomento den los resultados que se persiguen, es necesario mejorar los servicios de transporte, de hospedaje, de alimentos, etc. etc., así como ampliarlos en forma que permita recibir y atender debidamente a un número de viajeros mucho mayor del que nos ha visitado en los últimos años.

Ya se han hecho planes y se están dando pasos firmes para mejorar todos los servicios conectados con el turismo.

FERROCARRILES

Un medio de transporte que utilizan gran número de viajeros, es el ferrocarril. Este servicio se está mejorando constante y firmemente, siguiendo el vasto plan de rehabilitación que se han trazado las Líneas Nacionales y que, con relación al turismo, contiene los siguientes puntos:

1.—Adquisición inmediata de coches de primera y carros dormitorios en número suficiente para satisfacer la demanda actual y futura.

2.—Establecimiento de un servicio directo y diario de "Pullman" a las zonas turísticas de México-Morelia-Pátzcuaro—Uruapan; México—Tampico; Tampico—Monterrey; México—Guadalajara—Colima—Manzanillo, y México—Puebla—Tehuacán—Oaxaca.

3.—Establecimiento de un servicio "Pullman", diario y directo, entre México y Los Angeles, por las vías de Ciudad Juárez y Guadalajara-Nogales.

4.—Establecimiento de un servicio "Pullman", diario y directo, entre México y Suchiate —vía Córdoba— sincronizando conexiones con los Ferrocarriles Internacionales de Centro América.

5.—El equipo en todas estas rutas estará dotado de clima artificial y se dará servicio de comidas a bordo.

6.—Acortar lo más posible el tiempo de los itinerarios y procurar por todos los medios que los trenes corran con estricto apego a los horarios.

7.—Establecimiento de buenos restaurantes a lo largo de las rutas turísticas.

8.—Empleo, en la primera oportunidad, de equipo aerodinámico en los servicios directos entre México y St. Louis, Mo. y entre México y Los Angeles.

9.—Fomento metódico —por medio de campañas adecuadas entre el personal— de la cortesía y atenciones que deben brindarse a los pasajeros en las ventanillas de boletos y a bordo.

CARRETERAS

Desde que el Gobierno de la República inició su programa de caminos es cada vez mayor el número de personas que hacen uso de las carreteras para viajes de recreo, lo que da idea de las grandes proporciones que alcanzará este turismo cuando quede terminado el amplio programa vial que con tanta atingencia ha venido realizando la Secretaría de Comunicaciones. Sin embargo, para que el turismo por carretera pueda desarrollarse aun más intensamente, es necesario que los caminos cuenten con aquellos servicios que son indispensables a los viajeros, tales como:

1.—Lugares de hospedaje y restaurantes convenientemente distribuídos a lo largo de las rutas turísticas. Es muy deseable que antes de inaugurarse nuevos tramos de carreteras se den todas las facilidades y se hagan concesiones a la iniciativa privada para el establecimiento de estos negocios.

2.—Estaciones adecuadas para provisionamiento de gasolina, con buenos gabinetes sanitarios y servicios de lubricación, reparaciones y emergencia, cuyo establecimiento ha planeado ya Petróleos Mexicanos.

3.—Puestos de Socorros en donde se imparten primeros auxilios a personas que sufran accidentes.

4.—Señales que hagan más fácil y seguro el tránsito, cuya instalación ha iniciado ya la Secretaría de Comunicaciones.

5.—Sería muy conveniente que la Secretaría de Comunicaciones, tomando en cuenta la gran importancia que para la nación tiene el turismo, estudiara la posibilidad de dar preferencia, al realizar su programa de caminos, a la construcción de aquellos que, además de satisfacer una necesidad nacional, puedan contribuir —por la belleza de los lugares que conecten— al desarrollo de esta industria, que puede llegar a ser una de las más importantes y productivas para el país.

AUTOBUSES

El autobús, por la frecuencia y rapidez con que puede realizarse el servicio, es un medio de transporte que llena una función indispensable para el desarrollo del turismo nacional y extranjero.

Es necesario:

1.—Procurar que las líneas existentes de camiones de pasajeros extiendan, complementen y mejoren sus servicios, modificando la reglamentación respectiva. Por razones de equidad se recomienda que la Secretaría de Comunicaciones tienda a colocar a las empresas de autobuses en un plano análogo a aquél en que están colocados otros medios de transporte por lo que toca a itinerarios y tarifas.

2.—Dar facilidades para fomentar el establecimiento y ampliación de líneas de autobuses de primera clase en todas las rutas de interés turístico.

AVIACION

El transporte aéreo es cada día más popular. Es conveniente que las compañías de aviación incluyan en los planes de expansión de sus líneas mejoría de servicios y reducción de cuotas a todos los lugares de interés turístico, estableciendo, cuando sea necesario, un servicio aéreo y terrestre combinado, con lo cual el turismo recibirá un positivo impulso.

ALOJAMIENTOS

Los hoteles existentes en la ciudad de México y en los centros turísticos han sido apenas suficientes para alojar el número de visitantes que hemos venido recibiendo en los últimos años y no obstante que en esta capital se están construyendo nuevos hoteles que al quedar terminados aumentarán la capacidad de hospedaje de la metrópoli en un 70% y en otros lugares como Acapulco, Veracruz, Guadalajara, Manzanillo, Torreón, etc., hay también varios hoteles en construcción, el hospedaje puede constituir un problema en los próximos años.

Es necesario activar la terminación y apertura de los hoteles en construcción e interesar a los inversionistas a edificar más en todos los centros turísticos y a lo largo de las carreteras.

Sería muy conveniente, para impulsar el negocio de hoteles, que el Gobierno estudiara la posibilidad de conceder las siguientes facilidades:

1.—Considerar los créditos hoteleros en el mismo plano que los créditos industriales y no sujetos a las actuales restricciones que tienen los comerciales, y además, conceder el Gobierno a los bancos que les otorguen las seguridades de que gozan los bancos agrícolas.

2.—Establecer una comisión idónea que apruebe los planos de los hoteles y la ubicación, de acuerdo con el programa de planeación respectivo, de aquellos establecimientos que deseen acogerse a las ventajas de crédito arriba mencionadas.

3.—Eximir de impuestos durante cinco años a los nuevos hoteles y a las futuras ampliaciones de los existentes.

4.—Decretar la libre importación de los útiles, mobiliario y equipo que no se fabrique en el país de la calidad necesaria para hoteles.

5.—Hacer con las organizaciones obreras arreglos que permitan a los hoteles emplear personal eventual en las temporadas de mayor afluencia turística.

ESCUELAS DE CAPACITACION TECNICA

Los trabajadores que intervienen directamente en servicios a turistas, deben capacitarse tanto para elevar el nivel de dichos servicios, como para evitar la escasez de personal competente y bien preparado para los nuevos hoteles, resturantes, etc., que sin duda surgirán en un futuro próximo.

La iniciativa privada ha dado los primeros pasos en la solución de este problema: dos agrupaciones sindicales han iniciado una serie de conferencias de orientación sobre problemas de restaurantes y cocina, seguidas de cursos de capacitación, y la Asociación Mexicana de Hoteles inaugurará muy pronto una Escuela Hotelera.

Sería muy conveniente que la Secretaría de Educación Pública, aprovechando los esfuerzos iniciales de la iniciativa privada, fundara una buena escuela de capacitación técnica, en la que se establezcan centros de guías y de todas las especialidades que requieren hoteles, restaurantes y demás servicios conexos a la industria del turismo.

MIGRACION

Conviene hacer una revisión de los reglamentos a fin de reducir al mínimo los requisitos que deben llenar los turistas para entrar al país, eliminando, hasta donde sea posible, cargos pecuniarios y trámites complicados y molestos.

En la postguerra, México se enfrentará a una competencia cada vez mayor de lugares de gran interés turístico. Es necesario que en facilidades migratorias igualemos —y aun superemos— a los competidores, haciendo desaparecer cualquier requisito que, sin ser de fundamental importancia, pueda constituir una barrera a la gran afluencia de turistas extranjeros que esperamos recibir en un futuro próximo.

Es muy conveniente que se estudie la posibilidad de:

1.—Eliminar el requisito de pasaporte para toda clase de turistas extranjeros.

2.—Expedir gratuitamente tarjetas de turistas.

3.—Facilitar la adquisición de dichas tarjetas, facultando nuevamente para expedirlas a empresas de transportes y asociaciones automovilísticas.

4.—Seleccionar el personal encargado de atender a los turistas, procurando que esté integrado por empleados bien presentados, capaces, solícitos y honestos.

ADUANAS

En materia de aduanas es igualmente necesario revisar las disposiciones existentes y, si es posible, conceder pequeños privilegios y facilidades a los turistas extranjeros, por tratarse de huéspedes que vienen a México a gastar fuertes cantidades de dinero que robustecen la economía nacional y contribuyen a nivelar la balanza de pagos internacionales.

Sugerimos que se estudie la posibilidad de:

1.—Simplificar la revisión de los equipajes de los turistas.

2.—Seleccionar personal comedido y de buena presencia que desarrolle estas labores con buen juicio y probidad.

3.—Reanudar la práctica de efectuar las inspecciones aduanales en tránsito, a bordo de los trenes, en forma que se ocasione la menor molestia a los viajeros.

4.—Eliminar o reducir las inspecciones aduanales suplementarias a lo largo de las carreteras.

5.—Facultar nuevamente a las asociaciones automovilísticas para expedir permisos de importación temporal de vehículos de turistas.

SALUBRIDAD

El problema sanitario de México es tan complejo que su solución integral requiere muchos años y fuertes desembolsos. Sin embargo, tratándose de algo que puede afectar seriamente al desarrollo de la importante industria del turismo, es indudable que la Secretaría de Asistencia Pública, encontrará la forma de resolver ese problema aunque sea parcialmente y de preferencia, en los lugares más visitados por turistas. De inmediato y a reserva de proceder al saneamiento de los lugares de interés turístico, sería muy conveniente que se dictaran disposiciones terminantes tendientes a:

1.—Exigir a los hoteles y restaurantes que sirvan agua purificada y alimentos sanos.

2.—Exigir que las cocinas reúnan los requisitos de higiene que se estimen necesarios.

3.—Exigir que las estaciones de ferrocarril y aeropuertos, así como las estaciones de autobuses y expendios de gasolina y restaurantes a lo largo de las carreteras, cuenten con gabinetes sanitarios modernos y limpios.

4.—Formar un cuerpo de inspectores, integrado por personas idóneas, que vigile el cumplimiento de estas disposiciones.

5.—Decretar fuertes sanciones a los infractores.

6.—Editar folletos educativos sobre alimentación y bebidas en México, aconsejando a los visitantes que eviten excesos gastronómicos, que en la mayoría de los casos son la causa de los trastornos digestivos de que frecuentemente se quejan.

PROTECCION A LOS TURISTAS

En los últimos tiempos los turistas han sido víctimas de abusos de diversa índole. Esto originó que el gobierno interviniera y fijara tarifas a hoteles y restaurantes, con lo cual han disminuído notablemente las quejas de viajeros.

Para resolver definitivamente este problema que tanto perjudica a la industria del turismo, la A. M. T. continuará la campaña que ha venido realizando, a fin de inculcar en el ánimo de todos los interesados el propósito de convertir a cada visitante en un "cliente permanente" y en un propagandista de México, haciendo que su estancia entre nosotros sea agradable, por la calidad de los servicios que recibe y cobrándole un precio equitativo.

Sería muy conveniente también que el Departamento de Turismo expidiese un reglamento en el que simplifique al máximo el trámite de las quejas que presenten los turistas por los abusos de que puedan ser víctimas por parte de hoteleros, empleados de restaurantes, choferes, guías, etc., etc., aplicando fuertes sanciones a los infractores de los ordenamientos o tarifas establecidos.

AFIRMACION DE LOS VALORES MEXICANOS

La conservación del patrimonio cultural y de la fisonomía mexicana es un factor al que hay que darle continua atención, no sólo por dignidad nacional, sino porque el viajero busca y goza las modalidades peculiares del país que visita.

Concretamente sugerimos:

1.—Fomentar el establecimiento, con el mayor radio de acción, de sociedades protectoras de la fisonomía de ciudades y pueblos coloniales.

2.—Planear el control del urbanismo en centros poblados, de modo que la arquitectura, sin perjuicio de las necesidades funcionales, se apegue a nuestras tradiciones en materia de diseño y edificación.

3.—Organizar campañas tendientes a exaltar la pureza del idioma.

4.—Pugnar porque en la publicidad turística, tal como lo hacen actualmente el Depto. de Turismo y la A. M. T., figuren prominentemente informaciones fidedignas sobre nuestra cultura, a fin de darla a conocer y hacerla admirar entre las gentes que nos visitan.

5.—Promover la apertura de mayor número de cursos para extranjeros, con idéntico fin, y dar a conocer los valores mexicanos en materia científica y artística, en el país y en el extranjero.

3.—PUBLICIDAD

La publicidad de México en los Estados Unidos, cuyo turismo se disputan todos los países del mundo, ha alcanzado durante los últimos siete años un nivel profesional comparable a la mejor que en su género haya realizado país alguno. Este es un hecho universalmente admitido. Sin embargo, si se toma en cuenta que las inversiones en publicidad hechas por el Departamento de Turismo de la Secretaría de Gobernación y la A. M. T., encargados de esta función, apenas llegan a $2.700.000.00 en dichos siete años, salta a la vista que su volumen es insuficiente y pobre con relación a los amplios presupuestos de los lugares competidores.

Afortunadamente —y como factor de contrapeso— han mediado circunstancias especiales que se han aprovechado ventajosamente.

La política que ha desarrollado en los últimos años el gobierno norteamericano para crear buena voluntad y fomentar el acercamiento entre los pueblos de este continente, dió origen a una situación extraordinariamente favorable.

Los principales medios de difusión, siguiendo la política trazada por dicho gobierno, comenzaron a ocuparse

de México en forma sin precedente: las grandes cadenas radiodifusoras transmitieron centenares de programas a base de música mexicana; las empresas cinematográficas en multitud de películas mencionaron a México elogiosamente; se organizaron infinidad de exposiciones de productos mexicanos, y se dieron conferencias en todas las principales ciudades. Gran número de artículos, hablando de nuestras costumbres o describiendo las bellezas de nuestro suelo, fueron apareciendo en los principales diarios y revistas.

El Departamento de Turismo de la Secretaría de Gobernación y la A. M. T. han aprovechado diligentemente estas condiciones favorables.

Así, por hábiles gestiones del Departamento de Turismo, pudo conseguirse que James A. Fitzpatrick realizara en México una serie de películas que mostraron a SETENTA MILLONES DE PERSONAS, los atractivos de nuestros lugares turísticos; se logró que Walt Disney hiciera "Los Tres Caballeros", película de gran valor publicitario, y que el Comité de Relaciones Culturales con la América Latina editara 1,800 copias de películas de México.

Así fué como, mediante boletines, artículos y fotografías que la A. M. T. ha distribuído en forma constante y oportuna, mediante invitaciones a periodistas distinguidos, etc., etc., ha podido obtenerse una publicidad gratuita en periódicos y revistas que excede de SEIS MILLONES DE LINEAS AGATA.

En resumen, de la política de buena voluntad, que incluía por igual a todas las naciones de este hemisferio, México obtuvo hábilmente, lo que ningún otro país pudo conseguir: una publicidad radiada, cinematográfica, visual y periodística por valor de muchos millones de dólares.

Un gran interés por nuestro país se palpa en los Estados Unidos. El nombre de México, antes casi ignorado por la gran masa del pueblo norteamericano, está ahora en todas las bocas y en todos los pensamientos gracias a esa enorme publicidad que circunstancias transitorias, nos han permitido obtener gratuitamente.

Pronto cesarán las restricciones en materia de viajes, y Canadá, Florida, California y Cuba, y más tarde Europa, etc., etc., desarrollarán fuertes campañas de anuncio para atraer a los turistas.

Si queremos aprovechar la situación de privilegio en que nos encontramos colocados, y la oportunidad que tenemos al alcance de la mano para encauzar nuestra industria turística sobre bases firmes y perdurables, necesitamos realizar un esfuerzo tenaz y de conjunto.

La actitud de Petróleos Mexicanos y de los Ferrocarriles Nacionales, que han ofrecido aumentar sus aportaciones a la A. M. T. en 1946 a $500,000.00 y la actitud del Gobierno, que por boca del señor Secretario de Gobernación ofreció igualar la suma que reúna la Asociación, debe servir de estímulo y ejemplo a todos los sectores interesados en el fomento del turismo, para que a su vez aumenten sus aportaciones y capaciten a la A. M. T. para realizar programas de publicidad de la importancia necesaria, para enfrentarse a la que realizarán otros centros turísticos.

DECLARACION DEL LICENCIADO ALEMAN

1.—El plan de industrialización que pondré en práctica si la voluntad del pueblo me favorece en las próximas elecciones presidenciales, persigue como objetivo concreto la transformación en artículos manufacturados de las materias primas que se producen y pueden producirse en el territorio nacional, mediante el concurso del capital, de los técnicos y de los trabajadores mexicanos, y el empleo de fuerza motriz, maquinaria y sustancias químicas esenciales fabricadas —hasta donde lo permitan nuestros recursos naturales— en nuestro propio país, sin exclusión de la cooperación técnica y financiera que podamos recibir, en interés del desarrollo económico de la nación, por parte del capital y de la experiencia procedentes de países que han alcanzado un nivel alto de desenvolvimiento material.

2.—En la esfera de la economía nacional, este plan tiende a elevar las condiciones materiales y culturales en que viven las grandes masas de la población. Industrializando nuestras materias primas agrícolas podremos aumentar considerablemente los ingresos tan escasos que hasta hoy reciben, por la venta de sus productos, los ejidatarios y pequeños propietarios. Industrializando nuestras materias primas minerales podremos asentar la industria extractiva sobre bases más sólidas y estables, en vez de que continúe dependiendo casi enteramente de las fluctuaciones del mercado exterior. La industrialización irá exigiendo un número cada vez mayor de obreros, a los que podrán pagarse salarios cada vez más elevados. Y el incremento de la renta percibida por los trabajadores del campo y de la ciudad ampliará progresivamente la capacidad de consumo y el mercado interno de nuestra industria.

3.—En el campo de las relaciones económicas internacionales, el plan a que me vengo refiriendo se orienta a invertir gradualmente la posición tradicional que México ocupa en la economía mundial como país exportador de materias primas en bruto e importador de productos elaborados. La guerra nos ha enseñado hasta que punto puede dañar a

nuestra nación el cierre parcial o absoluto de los mercados extranjeros en que solíamos abastecernos de una enorme variedad de artículos manufacturados, muchos de los cuales se fabrican con nuestras propias materias primas, y por tanto, los podemos llegar a producir y a dejar de importar. La postguerra empieza ya a demostrarnos, con la contracción de aquellos renglones de nuestra exportación que experimentaron un auge tan extraordinario como transitorio, cuánto es capaz de deprimir la vida económica del país, la reducción de los mercados extranjeros donde acostumbramos colocar gran parte de nuestras materias primas, que podemos llegar a convertir en productos elaborados, tanto con destino al consumo interno como a su exportación a precios mucho más altos.

4.—Así concebido, el plan de industrialización del país tiene como fin lograr la plena autonomía económica de la nación. Pero es ajeno, por completo, a un propósito absurdo y egoísta de autosuficiencia. En efecto, por una parte, la disminución progresiva de la importación de los artículos manufacturados en la misma medida en que podamos producirlos, no supone un descenso sino un aumento de la importación de otros muchos bienes de consumo, de uso durable y de inversión, así como de multitud de materias industriales que nuestros recursos naturales no nos permiten producir. Por otra parte, la ampliación y establecimiento iniciales de numerosas industrias, particularmente de sus ramas básicas —eléctrica, química, siderúgica y mecánica— requerirá la importación en gran escala de costosos equipos, aparatos e instrumentos. Todo esto sin contar con la necesidad inmediata en que nos encontramos de proveer con ur-

gencia a la reposición del desgaste sufrido por el aparato mecánico de la agricultura, la industria, los transportes y los servicios públicos durante el período bélico.

5.—Las consideraciones anteriores explican la importancia que concedo a la industria del turismo. En una etapa en que se prevé la necesidad de un aumento de las importaciones y la posibilidad de una disminución de las exportaciones, es lógico que nuestro interés se dirija hacia una actividad que constituye ya uno de los renglones de ingresos más cuantiosos en nuestra balanza de pagos. Según los datos proporcionados por la Asociación Mexicana de Turismo, durante el año próximo pasado entraron al país 190,000 turistas, que gastaron 54 millones de dólares, equivalente, en números redondos, a 260 millones de pesos, de los cuales conviene advertir que aproximadamente un 68% corresponde a gastos hechos por visitantes que cruzaron la frontera del norte para hacer compras del lado mexicano.

6.—Para estimar el valor que debe concederse a este ingreso en relación con nuestra balanza de pagos, es preferible retrotraerse hasta el año de 1939, en que nuestro comercio exterior no había sido afectado por la guerra. En ese año entraron al país 183,000 turistas, que gastaron 53 millones de dólares, equivalentes a —con el tipo de cambio de entonces— a 275 millones de pesos. En la misma fecha, el valor de las importaciones subió a 630 millones de pesos y a 914 el de las exportaciones. Lo que quiere decir que el rendimiento del turismo representó un 30% respecto a nuestros envíos de mercancías al exterior y un 44% con referencia a los artículos de que nos abastecimos en el extranjero.

7.—Es cierto que el auge del turismo internacional en México data del año de 1939 en que estalló la contienda. Así, por ejemplo, en 1936 sólo entraron al país 99,000 visitantes, esto es, poco más de la mitad que tres años después, los cuales gastaron nada más 15 millones de dólares, o sea menos de la tercera parte. Pero también es verdad que, en circunstancias todavía relativamente normales, el número de turistas aumentó a 153,000 en 1937, un 55%, y sus gastos ascendieron a 23.5 millones de dólares, un 57%. Este hecho se halla confirmado por los datos correspondientes a los años anteriores y muestra una tendencia constante hacia el aumento de la corriente turística a nuestro país, que habrá de mantenerse en los próximos años.

8.—Otro hecho que conduce a la misma conclusión es la colindancia de nuestro territorio con los Estados Unidos, que es el principal abastecedor de turistas en el mundo y la nación de la que procede casi la totalidad de los visitantes que recibimos en México. De acuerdo con los datos proporcionados por el Departamento de Comercio de ese país, en 1939, los turistas norteamericanos gastaron en el mundo 408 millones de dólares, de los cuales correspondieron 256, el 63%, a Canadá: 53, el 13%, a México, y 99, el 24%, a otros países. Si de las encuestas realizadas en Norteamérica se desprende que el 34% desea visitar nuestro país, es de preverse un auge sin precedentes del turismo hacia México, que puede, en el mejor de los casos, llegar hasta quintuplicar el número de turistas y el monto de sus gastos.

9.—Cálculos más conservadores estiman muy posible atraer hacia México, con una adecuada organización de la industria del turismo, una corriente tres veces mayor a la actual, que haría ingresar cada año al país una suma superior al valor que alcanzaron nuestras importaciones en vísperas de la segunda guerra mundial. De realizarse este proyecto, no sólo resultará beneficiada la nación con un aumento muy importante de su capacidad adquisitiva en el exterior, sino que se estrecharían todavía más las magníficas relaciones que existen entre nuestro pueblo y el pueblo norteamericano, fortaleciendo con el trato directo, la comprensión y la amistad de sus ciudadanos, la comunidad de ideales democráticos que, desde hace más de un siglo, por tradición histórica, se ha establecido entre ambas naciones.

10.—Análoga importancia debemos atribuir al fomento del turismo entre México y los demás países de la América Latina, con los que nos une la identidad de orígen, idioma, costumbres, cultura, estructura económica y fisonomía social. Mucho ganaríamos los pueblos latinoamericanos si las soluciones que aplicamos para remediar el atraso industrial, la escasez de comunicaciones y transportes, la miseria, la ignorancia y la insalubridad que prevalecen en nuestras veinte naciones, fueran el resultado del mutuo conocimiento de la experiencia común. Del mismo modo, a través del intercambio humano, nos interesa continuar enriqueciendo nuestra vida cultural reanudando las relaciones tan íntimas que siempre hemos mantenido con los pueblos europeos y ampliándolas a los habitantes de los demás países del mundo.

11.—Finalmente, juzgo que el turismo interno debe merecernos tanta atención como el turismo extranjero, tanto desde el punto de vista económico como cultural. Las visitas de nuestros nacionales de una región al resto del territorio patrio, nos dará a todos una concepción cabal de nuestras necesidades y de nuestras posibilidades; nos hará plantearnos, con un criterio semejante, nuestros grandes problemas nacionales y nos facilitará el hallazgo de fórmulas acertadas para resolverlos; fortalecerá nuestro patriotismo y avivará los lazos de fraternidad que existen entre los miembros de la gran familia mexicana. Asimismo, el turismo nacional será muy útil, al igual que el extranjero, para desarrollar muchas zonas del país, elevar los ingresos de sus habitantes, estimular otras actividades económicas y dar vida a regiones improductivas.

12.—En cuanto a los medios de que nos debemos valer para fomentar el turismo nacional y extranjero hasta el grado en que lo requieran sus perspectivas de incremento, los diversos sectores interesados en esta actividad económica están de acuerdo en considerar que el problema inmediato más importante radica en la insuficiencia de alojamientos. Los 4,200 hoteles que, aproximadamente, existen en el país, no bastan, ni con mucho, a satisfacer siquiera la demanda actual de hospedaje. En este sentido, son dignas de mayor apoyo las sugestiones presentadas por esos sectores tendientes a legalizar, por un período de cinco años, la libre importación de aquellos artículos que, no produciéndose en México, son necesarios para la construcción y funcionamiento de hoteles; a reducir, durante el mismo plazo, los impuestos sobre alojamientos nuevos destinados a los turistas, y a establecer un Banco de Crédito Turístico con el objeto de facilitar la edificación, reconstrucción y adaptación de hoteles, posadas y restaurantes.

13.—La segunda cuestión se refiere a los transportes. De los 207,000 turistas que ingresaron al país en 1943 —año en que se registra la cifra más alta de visitantes extranjeros— 88,000 llegaron en automóvil, 37,000 en avión y 35,000 por ferrocarril. En este mismo orden de importancia se im-

pone la aplicación de las medidas recomendadas por los sectores que intervienen en la industria del turismo, entre las cuales deben mencionarse las principales:

A.—**Carreteras.**—Estudiar el proceso de construcción de nuevos caminos, a fin de promover que se active la conclusión de aquellos que sean de gran interés tanto para el turismo como para el bien público.—Proveer a la instalación de alojamientos restaurantes, puestos de primeros auxilios, servicios para el suministro de combustible, lubricantes, reparaciones, etc. — Completar y aumentar los servicios de ómnibus y recomendar su conexión con los ferrocarriles.

B.—**Servicio Aéreo.**—Establecimiento de rutas nuevas y multiplicación del número de aparatos.—Mejoramiento de los aeropuertos existentes y construcción de nuevos campos.—Aumento de las facilidades de transporte entre los aeropuertos y las ciudades y pueblos.—Fomento del tráfico turístico en aviones particulares.

C.—**Ferrocarriles.**—Utilización de equipo moderno, incluso aerodinámico, en el servicio ferroviario que se conecta con las vías férreas de los Estados Unidos.—Instalación de un servicio directo de coches-dormitorios, con aire acondicionado, con empalme con los Ferrocarriles Internacionales de la América Central.

D.—**Servicio marítimo.**—Restablecimiento del servicio regular de pasajeros entre los puertos de los Estados Unidos, de la América Central y de Sudamérica y los puertos mexicanos de ambos litorales.—Aumento de las facilidades de transporte entre nuestros puertos y las regiones interiores del país. —Estimular las visitas de yates particulares a nuestros puertos.

14.—El tercer problema concierne a la salubridad e higiene. A pesar de todos los esfuerzos hechos, son todavía muy deficientes las condiciones higiénicas y sanitarias de muchos de nuestros centros turísticos. Al respecto, los sectores participantes en la industria del turismo recomiendan acertadamente intensificar el abastecimiento de agua potable, frutas, legumbres frescas y leche que no contenga gérmenes patógenos; la limpieza de las ciudades; y el drenaje de lugares pantanosos y de aguas estancadas, para la eliminación de las larvas que transmiten el paludismo.

15.—En lo que atañe a la conservación y desarrollo del patrimonio turístico de nuestro país, son muy eficaces las proposiciones que se han presentado en esta Conferencia de Mesa Redonda sobre la necesidad de velar por la tradición arquitectónica nacional: de estimular las fiestas regionales, las costumbres folklóricas, la música y la danza populares: de fomentar las artes y trabajos manuales propios de la población aborigen; de promover las investigaciones arqueológicas; de mejorar los museos, archivos y bibliotecas históricas, y de aumentar los atractivos de carácter cultural y deportivo.

16.—En el ramo educativo, deben llevarse a la práctica las medidas recomendadas para hacer posible un conocimiento más amplio y profundo de los pueblos cuyos ciudadanos nos visitan, mediante la inclusión de cursos especiales en los programas de las escuelas mexicanas; para facilitar el estudio de nuestra vida nacional por parte de maestros, estudiantes y hombres de ciencia extranjeros; para dar a conocer en el exterior las oportunidades que México ofrece en cuanto a la investigación de su historia y al conocimiento de sus instituciones modernas.

17.—Finalmente, la importancia tan grande que tiene la industria del turismo y la variedad de sus aspectos, reclama una organización técnica de sus actividades. En este aspecto, considero que es muy plausible la idea de que el Estado establezca, de acuerdo con la iniciativa privada, una escuela de capacitación técnica, para la formación de personal especializado en la promoción turística, hoteles, restaurantes, de expertos publicistas, guías e intérpretes, así como de peritos en los demás servicios conexos con la industria del turismo.

La lucha por...

(Viene de la página 47)

señor Secretario Torres Bodet: ".....si enseñar a leer y escribir a quien no lo sabe, es, desde el 21 de agosto de 1944, un deber legal, los que de verdad quieren contribuir a la grandeza de México han de reconocer que, aunque no lo hubiese dispuesto un ordenamiento explícito y apremiante, tal obligación representaría para nosotros, un indeclinable deber moral". "El que fue a una escuela cuando era niño y ahora beneficia de la enseñanza que en esa escuela se le brindó; el que tiene un colegio al que conducir a sus hijos para que aprendan lo que mañana les permitirá subsistir con decoro y libertad; el que disfruta del desahogo económico que depara una instrucción emancipadora; el que al volver a su casa, tras del trabajo, busca en un libro ese esparcimiento, esa paz del alma que brindan siempre las grandes obras de la ciencia y de la belleza; en suma, todos los que poseen la llave del alfabeto y abren con ella las puertas difíciles de la vida, están en el compromiso de imaginar lo que es la existencia para los seres que, por millones, pueblan el territorio en el que nacimos; hombres y mujeres, jóvenes y adultos, que no han oído jamás la voz de ningún maestro, que no saben siquiera escribir el nombre de la familia a la que pertenecen, de la ciudad en que moran, del taller en que se afanan y del campo que riegan con su sudor. Esos millones de hombres y de mujeres, de jóvenes y de adultos, —que pasan junto a nosotros, envueltos entre las sombras de la ignorancia, son sin embargo, nuestros hermanos. Sangre de México va en sus venas. Fuerza de México hay en los músculos de sus cuerpos, vida de México es también su vida. Qué egoísmo sería precioso para negarles lo que muchos nos piden con sus palabras, y lo que todos, aun sin saberlo, reclaman calladamente con su dolor!".

Con este sentido profundamente humano, excelsamente patriótico, Gobierno, y pueblo construyen conscientemente un México moderno y culto, a través de esta Campaña contra el Analfabetismo en la que vienen participando miles de mexicanos y en la que diariamente se enrolan miles más, Campaña que como afirmó el señor Presidente Avila Camacho es el primer e insalvable paso, cuando dijo: "Sé muy bien que la educación de un pueblo no radica exclusivamente en eliminar el analfabetismo; pero sé, con igual claridad, que el primer paso indispensable es enseñar a leer y escribir y que, mientras que la mitad de los mexicanos esté compuesta por iletrados, ninguno de los otros problemas sociales que confrontamos, podrá ser planteado con la esperanza de una completa y lógica solución".

La URSS,...

(Viene de la página 34)

de comenzar por los cimientos; hay una tradición viva a la que remitirse. Quizá en el aspecto material las casas tengan que reconstruírse desde su primera piedra; pero esto no importa, porque ya todos saben que el sistema es válido y que si bien no puede alcanzar la perfección que una crítica anticientífica le exige de un día a otro, es el único que indica el camino de la definitiva liberación.

La URSS es una realidad; pero si no fuera más que un mito, sería el mejor de la edad moderna y tendría, por su contenido, la adhesión de las nuevas generaciones, que ven en la conclusión victoriosa de la guerra la renovación de su fe en los más puros principios humanos.

En Defensa de la Niñez

La Secretaría de Salubridad y Asistencia pronto terminará en la zona de Peralvillo, D. F., la primera "Guardería para Niños Desnutridos". Esta Institución será dedicada a niños pequeños, que por lo avanzado de su desnutrición es imposible atenderlos en los Centros de Higiene Materno-Infantil y que en vista de su número y del carácter tan prolongado de su tratamiento no pueden ser internados en el Hospital del Niño.

En esta Guardería para Niños Desnutridos, se atenderán 800 menores, durante todo el día y mientras subsista su delicado estado; por las noches sus madres los recogen y vuelven a llevar los a la Guardería a la mañana siguiente, de tal manera que los pequeños reciben atención durante doce horas diarias. En esta forma las madres no pierden el contacto de sus hijos y además se aprovecha la atención de éstos para enseñarles a aquéllas la alimentación adecuada de la infancia.

Se considera que si la pobreza es un factor trascendente en la desnutrición y muerte de los niños, la ignorancia no lo es menos. Por ello en este Centro se combatirán los perjuicios, las consejas, los errores y el desconocimiento que impide utilizar alimentos económicos y sin embargo, útiles para el niño.

La causa principal de la mortalidad de los niños en México es el hambre, como gestadora de ésta se hallan la pobreza y la ignorancia. El alcoholismo, las enfermedades endémicas como la tuberculosis, la sífilis, el paludismo, los parásitos intestinales y las enfermedades infecciosas, significan otras tantas causas para que nuestra niñez rinda elevado tributo a la muerte. La polinatalidad, aparente compensadora de esta tragedia, tan característica de los pueblos latinos, es también origen de pobreza, de hambre y de muerte.

Afortunadamente, México cuenta con cinco millones de niños menores de catorce años; pero para nuestro dolor, por lo menos tres millones tienen hambre. Nacen nuevos, pero desaparecen en gran porcentaje, sobreviviendo sólo los más afortunados o los más resistentes a la miseria. La riqueza que se pierde, el sufrimiento y los problemas sociales que originan los fallecimientos de tantos niños, provocan mayor pobreza, dificultan la lucha contra la incultura y originan pesimismo en nuestras clases populares. Siendo México un país que necesita con urgencia más población, se hace indispensable que la que existe sobreviva y se desarrolle, porque si se quiere incrementar la población con elementos extraños más fuertes y más preparados, peligra nuestra nacionalidad. El problema, por lo tanto, es vital.

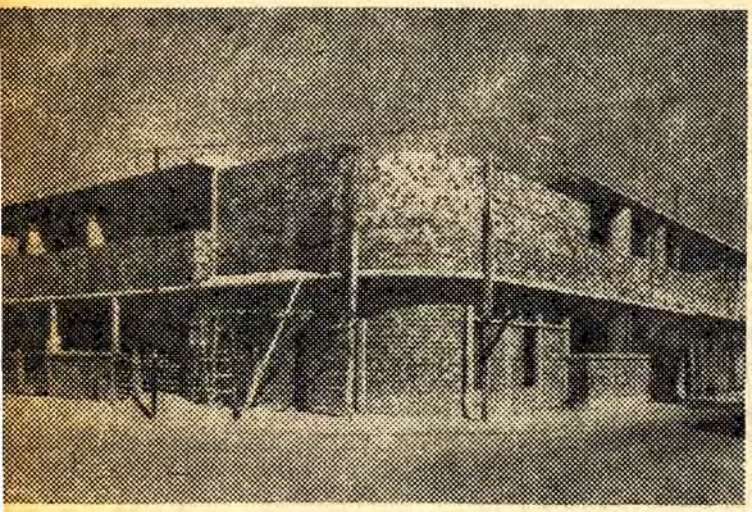

Policlínica Materno Infantil y Guardería Infantil que se construye en la populosa barriada de Peralvillo.

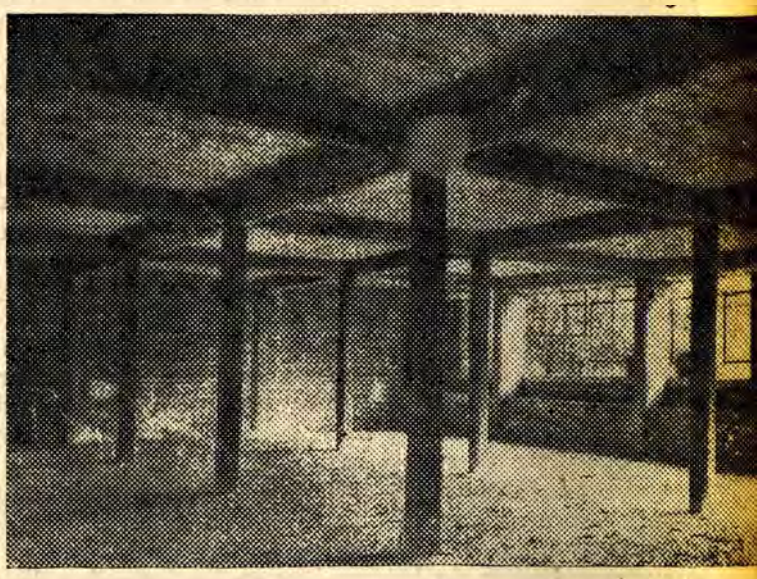

La construcción de tan importante institución va muy adelantada como puede apreciarse por nuestros grabados.

Fecunda Obra de la Cámara de Diputados

Un equipo de hombres jóvenes, surgidos del corazón y de la entraña del pueblo mexicano que los ungió con el voto, apasionados fervorosos del porvenir de la Nación, ha cumplido una tarea tan activa como valiosa, de importantes proyecciones para el desarrollo y el progreso nacionales. En el viejo edificio del Factor se localiza el centro de sus actividades. Llegaron a él hace dos años, y están por terminar su comisión. Su obra ha sido forjada en la libre discusión, en el examen de los hondos problemas mexicanos, en el estudio de las condiciones que privan en la patria, en las consecuencias de los conflictos externos, en el debate parlamentario, ardoroso, muchas veces, reposado, en otras, profundo, las más.

El equipo de trabajo de la Cámara de Diputados a la XXXIX Legislatura Federal la dirige un experimentado líder político que tiene colaboradores eficaces en las duras tareas que ha emprendido.

Hoy, cuando se desarrolla el tercer ejercicio ordinario de la trigésima nona Legislatura Federal, puede hacerse un balance muy valioso de la obra de los hombres que forman parte de la Representación Nacional, que muy pronto, al cabo de 1946, entregarán la responsabilidad del Poder Legislativo a otros nuevos, con un ejemplo brillante y optimista: un acervo de leyes importantes y valiosas, que han contribuído a mejorar nuestra estructura jurídica, modernizándola y poniéndola acorde con la realidad de esta hora.

HACE DOS AÑOS...

La Cámara de Diputados en funciones ha vivido una época de emergencia difícil, producida por la guerra. Pero ha cumplido con su misión. El Presidente de la República, investido de plenos poderes para legislar en una serie de importantes renglones de la vida mexicana, no invadió, respetuoso de la estructura democrática del régimen, las funciones del Poder Legislativo. Expidió leyes valiosísimas, y dejó en libertad absoluta al Congreso de la Unión para que redactara las suyas.

Hace dos años, coincidiendo casi con la terminación del primer ejercicio ordinario de la XXXIX Legislatura, se inició en su seno una transformación de sistemas. Se erigía, a propuesta del licenciado Federico Medrano Valdivia, diputado guanajuatense, una Comisión de Estudios Técnico-Legislativos cuya función consistiría en redactar iniciativas de leyes, en estimular a los representantes populares para que sugirieran ideas, en aprovechar íntegramente los valores que integraban la Cámara y en plantear soluciones a una serie de problemas que se hallaban insolutos.

La sugestión de Medrano se fundaba en la necesidad de impulsar hasta donde humanamente se pudiera, los trabajos legislativos que fuesen necesarios para contribuír con el Poder Ejecutivo al mejoramiento de las leyes y al planeamiento de medidas que tendiesen a remediar una serie de viejos males.

La idea fué acogida con beneplácito. Nació así la Comisión, cuya obra fué intensa durante el período de receso.

El equipo de Medrano estaba integrado por gente joven, universitarios, muchos; hombres curtidos en la lucha diaria, los más, representativos todos ellos de las fuerzas sociales de México. Allí estaban, al lado del Presidente de la Comisión y del líder del Control Político, Manuel Moreno Sánchez y Andrés Serra Rojas, constitucionalistas experimentados y estudiosos; don Antonio Manero, banquero, apasionado de los estudios económicos; Eliseo Aragón, abogado; Norberto Aguirre, juvenil y entusiasta, iniciador de muchas leyes y de muchas reformas a viejas leyes; Alfonso Moreira, Donato Miranda Fonseca, José R. Velázquez Nuño, Jesús Yurén, Francisco García Carranza, Guillermo Aguilar y Maya, Fernando Moctezuma, Raúl López Sánchez, Teófilo Borunda, Efraín Brito Rosado, Benito Coquet, Gustavo Díaz Ordaz, Pedro Guerrero Martínez, José D. Izquierdo, Gabriel Ramos Millán... Líderes obreros, dirigentes campesinos, jefes de Ligas del Sector Popular; profesionistas, representativos, todos ellos, de los sectores sociales que intervienen en la Cámara Federal.

La Comisión de Estudios trabajó afanosamente y aprovechó no tan sólo los conocimientos y servicios de los miembros del Poder Legislativo, sino que también recurrió a los más destacados técnicos e intelectuales mexicanos en demanda de su colaboración para elaborar mejor sus proyectos. Así fué como contó con la colaboración de muy distinguidos abogados, economistas, agrónomos, profesores y hombres de estudio.

UN NUEVO METODO

La Comisión implantó un sistema nuevo en el seno de la Cámara Federal. convocando a sesiones de Mesa Redonda para el planteamiento y análisis de los grandes problemas que requerían soluciones inmediatas.

Fué así como se emplearon los recesos camarales para continuar una labor fecunda, que tenía su culminación en los períodos de sesiones, donde se presentaba, en forma de iniciativas, el resultado de los trabajos emprendidos en el seno de la Comisión y en discusiones de Mesa Redonda.

El balance, pues, es valioso.

REGLAMENTACION DE LAS PROFESIONES

La Ley Reglamentaria del artículo 4o. Constitucional fué el asunto más apasionante y trascendental que abordaron los miembros de la Comisión de Estudios Técnico-Legislativos. Se elaboró un anteproyecto, después de escuchar las más autorizadas opiniones de maestros y estudiantes universitarios, de profesionistas en ejercicio y de los organismos que representan a la opinión nacional, y la iniciativa, madurada, fué a la Cámara.

Fueron memorables las jornadas en que se discutió el anteproyecto. Una controversia se suscitó, dentro y fuera del recinto de la Cámara. Los autores de la iniciativa vencieron y consiguieron, por fin, después de muchos intentos de pasadas legislaturas, la anhelada reglamentación del ejercicio de las profesiones dentro del Distrito y Territorios Federales, que imprime nuevas rutas al ejercicio profesional, dándole un valor moderno, social, derivado de los preceptos constitucionales.

Fué ese un gran triunfo de la actual Cámara, que se encontraba en marcha, entregada a un trabajo creador.

LOS EJIDOS

Vino en seguida otra disposición importante. Se trataba de afianzar la posesión de los ejidatarios y por tanto aumentar la confianza de los campesinos, como base para acrecentar la producción agrícola.

La comisión estudió, convocó a reuniones de Mesa Redonda a los agrónomos, a los dirigentes campesinos, a los expertos en materia ejidal.

El trabajo fué firme y se llegó a conclusiones decisivas que completaban las disposiciones presidenciales en esa materia consolidando las conquistas de la Revolución en el campo.

La Cámara aprobó la Ley correspondiente, que ahora está incorporada a las leyes naturales del país.

EXPEDIENTES JUDICIALES

Se planteaba para los miembros de la comisión técnico-legislativa, otro asunto de vital interés actual, el de la acumulación de los expedientes de amparo en la Suprema Corte de Justicia. Más de veinte mil asuntos se encontraban detenidos, por métodos viciosos, por falta de personal y por mil razones técnicas, y la marcha de la justicia era lenta.

La comisión entregó en manos de los juristas de la Cámara el asunto, que fué analizado cuidadosamente. En la prensa se produjo un debate alrededor de ese asunto y al fin de cuentas, después de investigaciones y estudios, la Comisión sugirió a la Cámara un método que simplifica el manejo de los expedientes y que tiende a resolver el problema de la acumulación que retrasa la expeditación rápida de la justicia.

EL PROBLEMA DE LAS SUBSISTENCIAS

La Cámara abordó un problema grave que angustia al pueblo de México: el de la carestía de la vida.

La situación del país presentaba perfiles alarmantes. El mercado negro ejercía la más desenfrenada explotación, escamoteando del mercado las subsistencias y los artículos indispensables para la existencia. Los precios alcanzaban límites inconcebibles, y al amparo del estado de emergencia y a costa del sacrificio de la nación se levantaban fortunas cuantiosas de la noche a la mañana.

El descontento nacional fué comprendido por los representantes populares que abordaron el problema decididamente. Urgían medidas legislativas que fueran en auxilio de las disposiciones que el Poder Público había dictado y puesto en práctica, para combatir el complejo problema. Varias asambleas legislativas fueron destinadas a ese fin; se discutió con los economistas la situación del país en ese capítulo, se revisaron los métodos empleados hasta entonces por las autoridades y se produjo la ley contra el Acaparamiento y la Especulación Ilícita, que fué aprobada después de una amplia discusión.

Actualmente se encuentra en plena vigencia esa disposición.

La carestía de la vida, asunto no resuelto aún, ha seguido preocupando a la Cámara Federal, que el 25 de septiembre último, acordó el nombramiento de una comisión para gestionar que no se eleven las tarifas de la energía eléctrica que consumen los agricultores para fines de irrigación, y que se fijen a la mayor brevedad precios de garantía estimulantes para los campesinos, a los productos agrícolas que están por cosecharse.

LA EDUCACION AGRICOLA

Actualmente la Cámara estudia un proyecto de Ley que establece la educación agrícola. La iniciativa fué promovida en el seno de la Comisión de Estudios Técnico-Legislativos, hace algún tiempo, y ahora, madurada en proyecto, se encuentra en manos de la Cámara que otorgó ya su aprobación a la estructura general del proyecto, debiendo iniciarse inmediatamente la discusión particular de su articulado.

El proyecto tiende a capacitar a los campesinos y agricultores para hacer más eficaz su trabajo en el campo; no aspira a hacer de cada campesino un experto, sino únicamente de elevar sus conocimientos familiarizándolo con la técnica moderna con el propósito de mejorar los cultivos.

La Ley es un auxiliar poderoso del esfuerzo que tiende a modernizar el campo, planificar y diversificar la producción agrícola y mejorar las condiciones de vida de los agricultores.

En su redacción intervinieron los expertos en agricultura, en asuntos ejidales y en educación, combinando sus esfuerzos y sus conocimientos, para presentar un texto que será examinado en detalle por la asamblea legislativa para erigirlo en ley.

Los expertos coinciden en afirmar que esa disposición era tan urgente como necesaria y que será una de las leyes más importantes en el acervo jurídico que se está creando para transformar la fisonomía feudal de México.

EN FAVOR DE LOS INQUILINOS

Existe actualmente en manos de la Comisión de Asuntos Técnico-Legislativos el palpitante problema de los arrendamientos. Fundándose en una iniciativa elaborada por el diputado michoacano Pérez Tejada, se ha iniciado el estudio de una Ley Inquilinaria que humanice las relaciones entre los arrendatarios y los arrendadores, y destruya viejas formas que constituyen un instrumento de extorsión de los inquilinos.

La disposición original establece tipos de arrendamiento, forma de fijar su monto, medidas defensivas para los inquilinos, garantías para los intereses legítimos de los propietarios, pero destruye privilegios injustificados y contempla la solución definitiva del problema del hogar urbano.

Al lanzarse una convocatoria para que las partes interesadas expresaran sus puntos de vista, se ha producido un interesante debate, en el que intervienen, además de las instituciones de casatenientes, y las de inquilinos debidamente reconocidas, numerosos particulares, bien propietarios de fincas, o ya inquilinos pobres, que fijan su criterio alrededor de esa cuestión. Algunas organizaciones sociales importantes han redactado contraproyectos, que la comisión estudia para redactar la iniciativa que será enviada a la Cámara antes de que termine el actual período ordinario de sesiones.

LOS TERRITORIOS

La Cámara dió recientemente un paso importante, al restituir, mediante una ley que aprobó, los Municipios en los Territorios Federales.

La disposición tiene incalculable interés; da vida y fisonomía propias a los lejanos trozos de territorios nacionales que hasta ahora han dependido del Gobierno Federal.

La ley tiende a garantizar el derecho de voto a los ciudadanos de esos territorios para la libre elección de sus autoridades municipales, en cuyas manos estará la facultad de mejorar los servicios públicos y elevar las condiciones materiales, culturales y sociales de los hombres que han poblado y enriquecido a aquellas pequeñas y alejadas zonas mexicanas.

LA INDUSTRIALIZACION

Antes de que se iniciara el actual período ordinario de labores, la Comisión de Estudios Técnico-Legislativos se enfrentó al problema de la industrialización de México, recogiendo, en dos anteproyectos de Ley, el anhelo nacional de convertir a la Patria en una nación moderna, sin los vicios feudales que la mantienen aún atada al pasado, dotada de los elementos y de los instrumentos necesarios para aprovechar su riqueza y para elevar la condición de vida de los mexicanos.

Don Antonio Manero, representante por el Estado de México, banquero y actual consejero de la Secretaría de Hacienda, fué quien redactó los proyectos originales, que contienen medidas legislativas para hacer factible ese propósito que es meollo del nuevo programa de la Revolución Mexicana.

El salón de sesiones de la Cámara de Diputados fué escenario de interesantes debates que sostuvieron, a iniciativa de la comisión, los más destacados dirigentes de las finanzas y de las industrias mexicanas y los representativos de la clase obrera. Unos y otros, unidos, como mexicanos, en el ideal de romper definitivamente con la fisonomía medieval de la nación, coincidieron en sus puntos de vista con la comisión camaral. Era loable la intención de la Legislatura, dijeron, y aportaron sus experiencias al nuevo estudio.

Se han presentado a la fecha interesantes mociones que enriquecen el anteproyecto de industrialización. En ellas se ha vaciado, por parte de los industriales y de los trabajadores, el contenido del histórico pacto obrero-industrial que fué signado recientemente por las dos poderosas fuerzas de nuestra economía, y está en período de formación el proyecto definitivo, que será presentado a la Cámara en este mismo mes, para su aprobación definitiva.

Una iniciativa se refiere a la industrialización; otra habla de la creación de un Banco destinado a cumplir y a estimular ese propósito.

Antes de llegar a la Cámara para su debate, ambas iniciativas han ganado la opinión nacional, que las aplaude y las reclama. Es seguro que al terminar su período actual, la Legislatura haya concluído ese trascendental asunto.

LEY ELECTORAL

Y para dentro de unos días —FUTURO habrá aparecido ya— se presentará a la Cámara la iniciativa de una nueva Ley Electoral que perfecciona nuestros sistemas eleccionarios y los moderniza de acuerdo con los ideales democráticos de la Revolución Mexicana.

Fueron los diputados quienes planearon, por iniciativa propia, la reglamentación de los artículos constitucionales que se refieren al proceso electoral mexicano. El proceso de estudio arranca desde hace más de un año, cuando el país vivía en pleno estado de emergencia. Se han hecho, desde entonces, sesudos estudios, en los que han intervenido distinguidos juristas y los dirigentes de las grandes centrales que representan al pueblo organizado.

El proyecto fué enviado al Poder Ejecutivo, que lo hizo suyo, después de un profundo estudio. Antes de que finalice noviembre, la Ley habrá sido aprobada y divulgada a la Nación.

Una de sus principales características —el texto no ha sido dado a la publicidad todavía— consiste en crear una gran comisión que tendrá la facultad de intervenir en los trabajos previos de las elecciones. Ese instrumento de vigilancia estará integrado por dos Ministros del Gobierno Federal, por dos representantes del Poder Legislativo y por dos Ministros de la Suprema Corte. Paralelamente, funcionarán Comités Estatales, con las mismas facultades que la Comisión Nacional.

La significación de esa reforma consiste en que la facultad de intervenir en los trabajos previos a las elecciones no estarán encomendados ya a los Ayuntamientos, sino a ese organismo descentralizado, que garantizará el pleno disfrute y ejercicio de los derechos ciudadanos.

La ley reglamenta, fundamentalmente, los artículos 53, 60 (fracción I) y 107 de la Constitución General de la República.

Así, en pocas líneas, se puede trazar una labor intensa de la Legislatura Federal que, rompiendo viejos moldes, ha elevado el trabajo parlamentario, dignificándolo y haciéndolo fecundo.

Falta todavía un año para que la actual Cámara entregue la responsabilidad a los nuevos representantes del pueblo. En el equipo de hombres que hoy trabajan con empeño, bullen nuevas inquietudes y se plantean nuevos problemas para discutirlos y sugerir soluciones. Todavía tienen frente a ellos muchos meses, que pueden ser valiosos en su obra. En sus manos tienen hoy, hondos problemas que les ha entregado el Poder Ejecutivo para su solución.

En este período de posguerra, angustioso y difícil, el equipo sigue trabajando sin descanso para traducir en leyes las soluciones que México reclama para elevarse y mejorar la existencia de sus habitantes.

Cierre el año de felicidad

de los suyos y gane

Tres Millones de Pesos

en la Navidad que ofrece la

Lotería Nacional por solo

$ 500.00

15 de diciembre

LOTERIA NACIONAL PARA LA ASISTENCIA PUBLICA

UN MOMENTO DE SU OCUPADA ATENCION...
Si Ud. no ha pensado nosotros pensaremos. Sus negocios necesitan impulso. Requieren mayor clientela. Usted la conseguirá anunciándose en
FUTURO
PATINO. S.

DM Nacional

1929 — 1932 — 1945

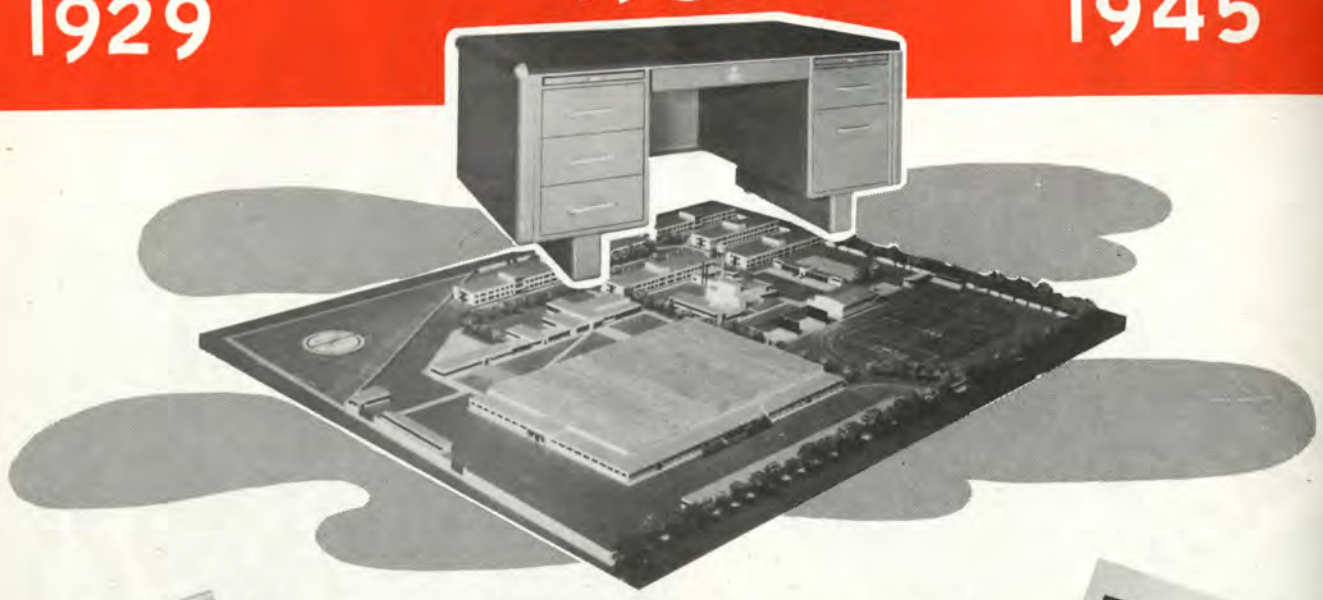

DIEZ Y SEIS AÑOS DE SUPERACION Y ESFUERZOS ENCAMINADOS A LOGRAR EL MEJORAMIENTO ECONOMICO Y SOCIAL DE MEXICO.

BANCO NACIONAL DE CREDITO EJIDAL, S. A., EQUIPADO TOTALMENTE CON MUEBLES DE ACERO AERODINAMICOS DM Nacional

RESIDENCIA PRESIDENCIAL DE LOS PINOS, EQUIPADA CON MUEBLES AERODINAMICOS DE ACERO DM Nacional.

Al cumplirse en esta fecha el XVI aniversario de la fundación de DISTRIBUIDORA MEXICANA, S. A. y el XIII aniversario de nuestra Planta DM Nacional, expresamos nuestro sincero agradecimiento a todos nuestros clientes, favorecedores y amigos, por la confianza e invariable preferencia que nos han otorgado, mediante las cuales hemos podido realizar nuestra labor productiva y social, que culmina en estos momentos con la construcción de nuestra NUEVA PLANTA y de la CIUDAD INDUSTRIAL DM Nacional. Con esta obra sentamos un precedente en el esfuerzo por alcanzar un nivel de vida superior para el trabajador mexicano, capacitándolo para consumir los productos de la industria nacional y constituir de esta manera un factor de la más alta significación en la lucha por la independencia económica de nuestro país.

México, D. F., a 12 de octubre de 1945.

BANCO FIDUCIARIO DE MEXICO, S. A., EQUIPADO, COMO TODAS LAS PRINCIPALES ORGANIZACIONES DE MEXICO, CON MUEBLES DE ACERO AERODINAMICOS DM Nacional

BANCO INTERNACIONAL, S. A., SUCURSAL REFORMA. COMO TODAS LAS INSTITUCIONES DE CREDITO DEL PAIS HA SIDO EQUIPADO TOTALMENTE CON MUEBLES DE ACERO AERODINAMICOS DM Nacional

DISTRIBUIDORA MEXICANA, S. A.

DISTRIBUIDORES EXCLUSIVOS DE LOS PRESTIGIADOS EQUIPOS DE ACERO

DM Nacional

OFICINAS GENERALES:
BOLIVAR No. 21
ERICSSON 18-10-47
MEXICANA L-49-91
APDO. 2471

DIRECTOR GENERAL ANTONIO RUIZ GALINDO

UNA ORGANIZACION DE MEXICANOS

SALAS DE VENTAS Y EXPOSICION BOLIVAR 25 Y MADERO 22
MEXICO, D. F.